朝鮮日報 朝刊
本紙朝夕刊十二面
編輯兼發行人 方應謨
京城府太平通一丁目六一 株式會社朝鮮日報社

戰域全支에擴大로 第三國에重大通告
權益標識와避難等適宜措置를要望
外相,關係各國大使에

有田外相

【東京電話同盟】將來一層戰區가 擴大되리라는豫想에 立脚하야 有田外相은 七日在京各國大公使에對해 거의全支에亘한 戰區擴大의 通告를 發하엿는데 八日外務省情報部는 左와如히 發表하엿다

帝國政府는 過般西安、宜昌、衡陽、北海를 連結하는地域이 戰區임을 關係各國에 通報하엿스나 이미 廣東、漢口를攻略한今日 戰鬪地域은 다시 擴大될것으로 이에 有田外相은 十一月七日付로써 在京英米獨佛其他各關係國大公使에對하야 左와如한 通告를 發하엿다

通告文內容

不遠한 將來에잇서서 戰鬪地域은 陝西 湖北湖南及廣西의 全省(廣東省은 當然이를包含함)을 包含하게될것이며 또 右地域以外에서는 蘇州 巴塘 大理를連結하는線에이르는 支那領域內의 軍事目標는 日本飛行機에依하야 攻擊을맛게되는일이잇겟스므로 關係國側에서는 此等地域內自國民의 生命財產을 保全키爲하야 至急히 左記諸項에關하야 適切한處置를取하기를 要望한다

一、支那軍이 第三國製民間機를 軍用에利用하고잇슴에鑑하야 戰區線以東地區에서의 第三國關係航空機의 飛行은 이를 禁止하는處置를取할것
二、同上地域에서의 第三國人의旅行은 旅行者自身이 危險을 負擔할일
三、同上地域內에居住하는 第三國人中撤去可能한者는 될수잇는대로 他의安全地帶로撤去할일
四、同上地域內에잇는 第三國人權益은 相當한 時日의餘裕로써 帝國官憲에 通報하고 且 右權益에는 上空及地上에對하야 極히明瞭한 標識를付할일

그러고 支那側의 公有或은 個人財產의 惡意에依한 第三國人에의 名義變更은 一切이를 不認함 또支那軍의 利用或은 近傍하고잇는 第三國權益에關하여서도 日本軍은 그保護責任을 負할수업는旨를 同時에通告함

社說 教育擴充計畫과教員難對策

一

朝鮮初等教育擴充計畫 完成年度를 最初의 豫定이던 昭和二十七年度에서 同二十五年度로 變更하고 이것을 다시 同 二十三年度로 短縮시킨 英斷에 對하야는 週番 이案이 發表되던 當時에도 本欄을 通하야 그意義의 重大함을 말하바 잇섯거니와 이案은 教育擴充案으로서 最終案이오 따라서 義務教育實施로 옴겨가는 바루 前 階段이라는 點에잇서 朝鮮教育 史上 劃期的 事業이라 할것이다 그런데이와 가튼 巨大한事業을 마련하야노코 計畫遂行上 重大한 難點이 發見되엿스니 그것이 곳 教員難問題이다 即 明年度二千學級增設에 依한 不足教員八百名을 內地로부터 移入하야도 每年退職率七分을 計算하면 오히려 千餘名이 不足할모양이라하니 이러케되면 教員問題는 이計畫의 進展을따라 年復年 漸漸 더困境에 빠지고말것은 明若觀火한 일이다.

二

그런데 當局에서는 이 教育擴充計畫은計畫대로 세워노코 教員對策만 따로 研究中이라하니 저윽히安心되는바이거니와 一部에서는 教員難을 理由로 이計畫의 延期를 考慮하는方面도 업지안은 모양이나 첫재 吾人은 이說에 對하여는 斷然 反對한다 朝鮮에는 벌서 義務教育制度가 實施되엿서야할것이다 그러나 그동안 여러가지 事情으로 今日까지 遲延된것이다 이제 時刻을 다투어야할 이問題를가지고 다시 延期한다는것은 期待에 어긋나는바 實로 크다할것이다 그러므로 發表된 學務局案에서 期限을 短縮하엿스면 하엿지 延期는 絶對不可한것이다 다음은 둘재로 教員難에 對한 對策인데 여기에 對하야서는 師範學校增設이 勿論 첫재의 方法이겟스나 이것으로 곳 問題가 解決되지 안을뿐아니라 短期修業으로써 當場 充當할수잇는 中學卒業生의 數가 적고 또 이方面의 志願者도 極히 少數에 不過하며 小學卒業生에게 講習을 시키라해도 이와가티 養成한 二種教員만으로서는 完全한 教育을 시킬수 업다는것이 當局의 苦悶인듯하다 그런데 當局의 苦悶은 한마듸로 말하자면 어떠케하면 完全한教員을어더서 完全한 教育을 시킬수잇겟느냐 하는것이 그根底에 흐르고잇는思想이라고 볼수잇다 이와가튼 當局의 深慮에는 實로 感服하야마지안는바이다 質的으로 低下한教育은 때로는 도리어 惡結果를 가저올念慮조차업지아니한것이매 教育上 實로重大한問題임은 틀림업는 事實이다.

三

그러나 吾人은 그럼에도 不拘하고 便法을 생각하고십다。即 質的으로 若干 遜色이 잇다하드래도 이計畫에만은 조그마한 支障이 잇서서도 안될것이라고 생각하는바로서 오히려 中學卒業生의 短期講習, 小學卒業生의 三四年修業等等으로라도 補充策을 樹立하기바라며 또退職教員에게도 무슨 對策이 업슬가 생각한다 어떠튼 이것을 한過渡期로 여기고 理想을完全히 實現시키기까지에는 當分間多少 滿足치못한點이 잇드래도 未來의完成을 期待하야참으면 教員에對하여서도 全然方法이 업슬것은 아니라고보는바이다。

英조지六世陛下 米國御訪問御快諾

【倫敦七日發同盟】英國皇帝조지六世와엘리자베스皇后는 明年夏 加奈陀御訪問時 米國에도들러달라는 루ー스벨트大統領의招待를 御快諾하옵시기로 決定하옵셧다 조지六世는 明八日 英國議會開院式臨御中에 右決定을 正式發表할豫定이라고하며 그時皇帝는 特히루ー스벨트大統領의 招待에依하야 英米兩國의 親善關係促進에 絶好의 機會가 될것이라고 表明하옵실것이라고한다

支那民衆、各地代表等 統一政府樹立要望
維新政府當局談發表

【南京八日發同盟】維新政府當局은 第二次聯合委員會에 刺戟되어 一般民衆이 速히 中央統一政府樹立 其他庶政革新을 要望하고잇는點에鑑하야 七日夕陽當局談으로서 左와如히 發表하엿다 第二次聯合委員會及六日各地에서行한 反共救國大會의結果一般民衆의新統一政權樹立 庶政革新要望의聲은 猛然히勃起하고잇스며 이미七十名의 各地代表는 政府에對하야

一、反共救國聯邦政府의樹立
一、國民會議組織
一、臨時約法制定
一、農村의復興
一、教育革新

等等을 請願하여왓스므로 政府로서는 이를大體에 贊한것으로 그要望에應함을 必要로認하고잇는바 이미 民衆銀行의成立等은 目下關係當局者間에서 具體案作成中이고 其他의 諸項에對하여서도 政府는 民意에適合하도록 一層努力을 傾注할決心이다

總動員法(第十一條)發動에 軍部 大藏 兩省間意見對立

【東京電話同盟】武漢 廣東攻略後의 新段階에 對處하야 國家總力으로 東亞新秩序建設에 邁進하려는意向下에 政府는 國內體勢를 整備强化하려고 國家總動員法의 全面的發動에 關하야 諸種의 準備를하고잇는데 配當制限、資金統制等에 關한同法第十一條發動에關하야 軍部方面의主張에對하야 主管省인 大藏省은 그必要를不認한다하야 反對하고 池田藏商相도 反對意向을 가지고 잇스므로 兩者의 意見對立에依하야 事態가 紛糾할것을 念慮하야 더욱事務當局間에서 充分研究를 한다음 兩者의 主張을調整하려고 八日의 閣議席上 近衛首相은『事變의新段階에對處하야 各般의諸體勢를 整備키爲하야 國家總動員法中必要한 部分에關하여서는 이發動에對하야 各省準備하야두는것이 適當하다고 思料하므로 各省에서는 此等諸點에關하야 充分한 連絡을取하고 遲滯업시研究해주기바란다』고發言하야 이以上閣議에서 論議하기를 避하고 今後는 發動을 要하는各條項마다 關係各省과 企劃院과의間에서 連絡協議한다음 可及的摩擦을 緩和함에 努力하면서 事態에 卽應한 處置를 取하기로 되엇다

池田藏商相談

【東京電話同盟】國家總動員法의 全面的發動時히 配當制限을 包含한 同法 第十一條 即資金使用制限禁止及命令에關한 規定發動에關하여서는 八日의閣議에서 關係官廳의 今後의研究에 委任하기로된바 第十一條의發動에對한 池田藏商相의反對的意向은 相當히深刻하야 八日의五相會議散會後 近衛首相과會見하고 專任商相問題에關하야 協議한席上에서도 同問題에關하야 意見을開陳한듯한바 今後의藏商相의態度는 注目된다 首相과會見後藏商相은 左와如히말하엿다

나는今日의時局에當하야 무엇보다도重要한것은 長期建設의 目的을 達成하기爲하야 必要한 生產力擴充을 圖謀하는것이라고 생각한다 大體 나의 經驗으로보아서 企業家라는것은 單純히 增配를抑制한다는 말만드러도 그心理上에委縮을 招來하는것인바 이以上더나어가 現在行하고잇는 配當을制限하게되면 그企業發展上에 惡影響을 及할것은 勿論일것이다 今日은 各產業이 모두時局의影響을바더 經濟統制等으로 相當히負擔이 加重되고 잇는 際이므로 이以上 配當制限을 實行하야 이것이 生產力擴充에 如何한 結果를 招來할가에 關하여서는 相當히 考慮하지안으면 안되리라고생각한다 나는 只今은 配當制限을 行할 時期가 아니라고 생각한다 又第十一條의 聯合使用을 强制的으로 禁止하고 命令한다는 點에 關하여서도 나는 今日의 臨時資金調整法만을 하여가고 그것만으로는 不足할 時는 總動員法 第十六條로 補充하야 가면 조-흐리라고 생각한다 金融機關에 對하야 積極的으로 事業에 對하야 資金의 貸付를 命함과 如한 事는 第三者에對하야 非常히不安을 주는것을 理解하여야할것이다 나는 그러케까지안해도 今日까지 金融業者의 相談으로 充分히하여왓스므로 今後도 그方針으로 나아갈수잇다고생각한다 政府가 保證하면 조치안나하는 意見이잇슬지모르나 政府의 保證이 잇서도 同樣이라고 생각한다 第六條의 勞務統制에關한 發動에 關하여서도 簡單히 決定할것이아니다 더욱더 研究할 必要가잇다고생각한다 第十二條의 物資의 使用收用規定 第十六條의 事業의 新設擴充 改良規定等에關하여서는 別段으로 發動에對하야 異議는업다 勿論 第十一條外에關하야 經濟的觀點으로서는 나와가튼意見도 成立하나 이를政治的 社會的見地에서 觀察하면 또別로考慮하지안으면안될點이 만히잇슬것이다 이와如한 點까지도 아울러 研究하지안으면안된다 今日의 閣議에서 今後 關係官廳에서 愼重研究하기로되엇다 何時까지에 決定한다는 그時期에 關하여서는 總理로부터 今年中에決定하여달라는注文은업섯다

詔書渙發十五周年 內閣에서各省에通達

【東京電話同盟】來十日은 大正十二年十一月十日 國民精神作興에關한 詔書가 渙發된以來 十五周年에當하므로 各官廳에서는 當日午前十時부터 大臣以下各職員이 奉集하야 右詔書와 支那事變一周年에當하야 下賜하옵신 勅語를 奉讀하고 다시 이光輝잇는 戰勝의秋에 第一線의 戰野에잇는 皇軍將兵의 武運長久祈願과 感謝의 默禱를 올리도록 八日 內閣으로부터 各省에 通達하엿다

御緊縮大御心을奉體 皇室豫算愼重審議

【東京電話同盟】明年度皇室豫算은 八日午前十時부터 宮內省會議室에서 豫算委員會를開催, 非常時局下의 恐懼하옵신 大御心을 奉體하와 極力緊縮方針으로 愼重히審議하엿다 事變勃發以來 四大節을 爲始하사 觀櫻、觀菊御會其他 祝賀는 모조리 御中止하옵고 特히 去七月에는 豫算設計도 다되여 着工하게되여잇던 宮中三殿의 御修及 兩陛下御日常의 供御料理所의 御通營도 當分 御延期하옵신바를 松平宮相에게 吩咐가 게시옵서고 其他御身邊으로부터 御料紙에 이르기까지 御節約의 大御心은 極히 恐懼한바로 會議에 列席한 松平宮相, 豫算委員長白根次官, 三浦內藏頭, 委員의 武者小路, 宗秩寮總裁 大谷皇太后宮大夫, 廣幡皇后宮大夫, 木下帝室會計審査局長官等은 物資統制節約 率先等의 重大國策下에 御愼重하옵신 御配慮를 恐懼하와 愼重히 審議를 進行하엿다 審議中에도 通常會計는 前例업는 緊縮으로 臨時費로서는 二年後에 皇太子殿下 御入學을 마지하올 學習院初等科 改築費繼續豫算 紀元二千六百年祝典의 寶辰 紀元節祭를 御親祭하옵실 賢所 假舍增築繼續費(모두少額)以外는 殆無하고 또 今年은 軍人援護에 三百萬圓 其他皇軍慰問銃後御救濟等에 多額의 御內帑金을 下賜하옵서스며 明年度豫算中에는 皇軍慰問與 社會事業御獎勵 罹災救恤等의 御軫念에 依하옵신 御內帑金은 도리어 增額計上시키시옵실터로 拜承된다 그리고 會議는 九日도 繼續할 豫定이다

東亞에確立된帝國의 政治的優位主張
外相의對英米外交策大要

【東京電話同盟】漢口陷落을 事變一段階로서 帝國外交는 新外交原則의 胎動期에當하야 그具體的方策은 아직 仔細치안으나 東亞新體制建設이란 大義에立脚하는 高所에서 觀察할때는 今後遂行될 新外交方針도 스스로 察知할수잇다 即現在帝國外交當面의問題는 十月六日附 米國政府의 門戶開放機會均等 原則保持에關한 通牒에對한回答과 在支權益을圍繞한 對英折衝이 懸案이다 그리고 右二問題에對한 有田外相의抱懷的方針은 大要如左한것으로 解釋된다

一、對米回答

九個國條約에包含된 門戶開放機會均等 等의 原則은 그本來의 目的인 經濟的分野에잇서서의 門戶開放機會均等에 對하야 帝國으로서 歡迎하는바이나 今次聖戰에依하야 東亞에 確立된 帝國의 政治的優位와 新東亞體制의 三大要素인 日滿支三國의 緊密한關係의 特殊性을 列國이明確且率直히 認識해알것이 不可缺의 問題이다 米國側이 너무도觀念的으로 門戶開放의 原則을 金科玉條로 삼는대문에 帝國에 經濟的分野에잇서서의 門戶開放의 意思가 充分히 잇슴을曲解하는傾向이잇다 이點을 近近發表하게될 回答에잇서 充分說明할것

一、對英問題

現在 日英關係에는 事實에對한率直한認識이 무엇보다 緊要하다 帝國은勿論正當한 在支英國權益을 尊重한다 이것은 英國側은 東亞에잇서서의 日本의優位에 對하야 認識과 信賴가 先決問題이다 日本은 至今에日滿支一體가 되여 新世界秩序, 新東亞體制建設에邁進하고잇스며 新東亞體制는列國의 旣存權益은 勿論 新世界秩序의 一環으로서의 帝國에 必要한世界의智力과資力은 包容하려는雅量을 充分히가지고 잇는대문에 全世界의人智와 物資를吸收消化하야建設될 列國의資本은 本能的으로 東亞進出을 欲求하고잇다 一方 東亞의 新體制를 確立코저이를吸收코저하므로 이와和合의 方途가 當然히잇슬것이다

004068

西南輸送路開拓 蔣,佛印과接觸企圖

當地에 達한 確實한 情報에依하면 廣東陷落後의 物資輸送路는 依然 그重要性을 增加하야 그延長은 四千粁에 達하고잇는바 이것은 모두政府의 西南國道管理局下에 統制되여 每日百三十臺의 旅客車와 百五十臺의 貨物車가 貴陽―長沙間 西行은 貴陽―昆明間 南行은 貴陽―桂林間 北行은 貴陽―重慶間을 定期로 活動하고잇다 廣東、貴陽間에는 特히二百臺의 (…) 廣東陷落後는 (…) 거의運行되지 아니하는 國民政府는 特히雲南府와 緬甸間道路에 留意하야 極히 常遠路를 修理하고 잇는데아직까지는 이道路는 完成되지못하엿고 完成된部分도 補修工事를 必要로 하기때문에 實際로利用되지안코잇다 이러하야 敗殘蔣政府는 貴陽을中心起點으로하야 西南各地로 輸送路를열어 佛印과의 接觸路에 依하야 武器、食糧等을輸入하려고하는意圖라 한다

專任商工大臣 數日中決定乎

【東京電話同盟】近衛首相은 八日五相會議散會後 池田藏相의 殘留를 求하야 政府部內에서 考究中이든 專任商相設置에 對하야 藏相의 諒解를 求한後 具體的事情에 關하야 藏相의 意向을 뭇고 諸種懇談을하엿스나 具體的決定은 보지는못하고 池田藏相은 午後三時五十分 官邸를辭去하엿다 政府로서는 專任商相問題가 表面化된以上 可及的速히 實現케하려는 意向이므로 專任商相은 數日中에 銓衡한後 決定될模樣이다

軍人援護會의 會長副會長決定

【東京電話同盟】恩賜財團軍人援護會의 總裁로 朝香宮鳩彥王殿下를 奉戴하고저 奏請中이던바 七日勅令으로써 正式奉戴의 手續을 終了하엿다 八日午後二時에는 恐懼하시게도 朝香宮殿下께서는 芝區白銀台町의 宮邸에 陸軍大將男爵奈良武次 陸軍中將男爵本庄繁 陸軍中將三宅光治 海軍中將古川鈊三郎 貴族院議員 潮惠之輔 同土才久徵의 六氏를御召請하시고 奈良大將을 會長에 其他의 五氏를 副會長에 各各正式으로 委囑하셧다

入澤達吉博士逝去

【東京電話同盟】醫學博士東大名譽教授 入澤達吉氏는 腎盂炎으로 十月以來 帝大病院吳內科에 入院加療中이든바 五日腦溢血을 併發 八日午後三時二十七分逝去하엿다 享年七十四、告別式은十一日 靑山齋場에서 神式으로擧行할터이다

大野政務總監 黃海道視察日程

大野政務總監은 天谷秘書官을帶同 明九日午前八時十五分 京城驛發 四日間豫定으로 黃海道管內 瓮津、信川、載寧、鳳山、黃州、遂安、谷山、新溪各郡의 更生部落及 兼二浦製鐵所 百年鑛山等을 視察하고 十二日午後九時三十分着歸京할터이다

崇陽西南敵大據點 通城陷落遂切迫
長江遡航隊赤壁(漢口上流九十浬)에到達

【石城磯八日發同盟】宮崎、小林兩部隊는 敵의抵抗을一蹴하고長沙街道上을急進 八日午後三時에는 崇陽西南六十里의 桂口市 敵陣地攻擊을開始하엿다 敵의重要據點通城까지는 今後不過六十里로 그陷落은 一兩日에 切迫하엿다

台上胡를攻略

【石城磯八日發同盟】崇陽으로부터 粵漢線에向하야 西進하는 我井上戰車隊 機械化部隊는 擱澗의 防備를堅固히하는 敵의側背를衝擊하야 八日正午 崇陽西方五十里의 台上胡를 攻略하고 西方에急進中이다

【上海八日發同盟】艦隊報道部八日午後四時發表 先日來 勇猛果敢한進擊을 繼續하고잇던 揚子江海軍遡江部隊는 昨朝來 다시 機雷原의强行突破를 敢行하고 그先頭는 이미漢口를距한 九十浬의赤壁下流에 達하엿다 그리고 先頭隊의一隊는 赤壁附近에서 機雷를投下하고잇던 大形장크一隻을 認하고 即時이를 砲擊沈沒시켯다 昨日中의處分機雷數는 實로約百五十個에 達하엿다

通城까지三十里

【石城磯八日發同盟】陸水對岸을急進中인 岡崎、山內兩部隊는 敵에抵抗할餘裕도주지안코 八日午後三時 突如崇陽西南八十里의團結家에 進出하고 다시陸水를渡河하야 大沙洋南方에서 通城街道를 遮斷하엿다 이때문에 通城敵大部隊는 完全히退路를 遮斷當하야 收拾할수업는 混亂에陷하고 殲滅의打擊을바더 겨우西方山中에 潰走하엿다 敵의遺棄한輜重車만도 五百餘臺에 達한다 神速한攻擊에 成功한 岡崎部隊는 意氣益旺盛하야 敢然히通城을目的코殺到 通城까지는 三十里밧게남지안엇다

長驅!成都를空襲

【上海八日發同盟】重慶來電에依하면 八日朝 日本空軍의一部隊는 四川省의首都 成都를空襲, 大爆擊을敢行하야 多大한 損害를주엇다 成都의 空襲은 今回가最初인바 이로써 支那의 大都市는 我空軍의 眼에 맛지안흔곳이업게되엇다 我制空權은 完全히全支를掩蔽하게되엇다

官吏制度改革問題 內法厚生三相協議

【東京電話同盟】末次、鹽野、木戶三相은 八日午後閣僚參議懇談會散會後 首相官邸에 남어官吏制度改革問題에關하야協議하엿다

馬政計畫促進次 來議會에二法案提出

【東京電話同盟】支那事變勃發以來 我國으로서는 未曾有의馬徵發을보게되고 此等徵發馬의資質及能力을 檢討하매 第二次馬政計畫으로서는 到底히 軍의要求를充足할수업스므로 農林省馬政局에서는 右要望에應하야 去八月下旬 馬政調查會를開하고 第二次 馬政計畫案及 計畫實施要項을 決定하엿다 따라서農林省으로서는 此等計畫實施에伴하야 『軍馬資源保護法』及『種馬統制法』의二法律案을 來議會에提出하기로되엿다

定例五相會議

【東京電話同盟】定例五相會議는 八日午後一時半 首相官邸에서開會 近衛首相以下 池田藏商相、板垣陸相、米內海相이 (有田外相欠席)參集하야 武漢陷落後의 作戰狀況及 占領後의 廣東의諸情勢에關하야 報告를交換하고 將來의 對內外諸問題에 關하야 여러가지 意見을交換한後 同三時散會하엿다

閣僚參議懇談會

【東京電話同盟】八日閣僚參議懇談會는 閣議散會後 首相官邸에서 松岡參議를除한 各參議 政府側의 近衛首相以下 各閣僚가參集하고 武漢攻略後의 作戰狀況에關하야 懇談하고 今後의 事變處理方策其他에關하야 各種意見을 交換한後午後二時 散會하엿다

本社參觀

(十一月八日)
◀馬山昌信學校生徒三十名(金洙敦氏引率)
◀城津雙化學校生徒五五名(朴承東氏引率)
◀殷栗郡北栗崇義學校生徒六〇名(朴聖福氏引率)

人事·集會

◀白石光治郞氏(新任遞信局電氣課長) 八日午後二時五十分京城着 『노조미』로家族同伴着任

夕刊後市況 八日

◆各地 期米 後止◆

	當限	中限	先限
大邱	[illegible]	[illegible]	[illegible]
群山	[illegible]	[illegible]	[illegible]
木浦	[illegible]	[illegible]	[illegible]

◆各地 商品 後引◆

	當限	先限
福井人絹	[illegible]	[illegible]
橫濱生糸	[illegible]	[illegible]

社告

今般 本社에서는 東京大阪兩支局의 局務擴張에伴하야 兩支局을 支社로 昇格하는同時 左와如히 支社長을 任命하엿사오니 照亮하심을 바랍니다

任東京支社長 東京支局長 金容釆
任大阪支社長 大阪支局長 方建斗

朝鮮日報社

有名新書籍 六割引提供

書籍名	著者名			
和英併用ペン字入 机上辭典	文學博士高楠順次郎編	2·00	·90	·09
寫眞術のABC	吉岡謙吉著	1·80	1·00	·18
和英併用ペン字入 新式辭典		2·00	·80	·09
ペン毛筆 七體字典		1·70	1·50	·20
最新刊 新式 六法全書		3·00	1·30	·09
音樂讀本	伊庭孝著	2·30	·90	·12
ペン字入 書翰新辭典		1·50	·85	·09
生殖器圖解 性交論		1·80	·90	·18
假名付發音 中等用 新式英和辭典		2·00	1·10	·09
和英併用 最新辭典		2·00	·90	·09
英米文藝隨筆		1·80	·60	·18
眞、行、草 ペン字辭典		1·50	·80	·18
教育性書 母の學ぶ書		1·20	·40	·12
新語常識辭典		1·50	·95	·09
組合せ式 式辭演說大成		2·00	1·20	·21
算術問題考へ方解き方		1·00	·70	·12
誰にも分る 代數の初から		1·50	·90	·18
正解 數學全書		3·50	1·40	·45
增補 珠算集成全		2·50	1·20	·40
和英併用 模範辭典		2·50	·95	·12
探偵小說 情痴殺人狂		1·80	·80	·21
解說 啄木歌集		1·20	·80	·18
劍魔文六旅姿		2·00	·60	·30
近代英文學雜考		2·30	1·00	·40
小說 滿蒙太平記		1·50	·60	·21
新修 英語ペン字入 日用辭典		1·80	·95	·18
新式 ペン習字精解		3·00	1·30	·21
新式 獨和大辭典		5·50	1·70	·62
英語入 佛和新辭典		2·80	·70	·09
假名付發音 新譯 英和辭典		1·70	·95	·09
新式 寫眞のうつし方		1·50	·80	·12
國民書道教本		2·50	1·00	·18
ペン字入 現代書翰大辭典		3·00	1·50	·18

註文法 三省出版部 東京市麻布區宮村町七六 振替東京一六三三九番

オーバ三揃 現金問屋 冬物品揃!!! 商報進呈 御來阪之時來店歡迎 御通信は日本文で 大阪市東區島町一丁目十二 株式會社 圓山商店 振替大阪57429

音樂隊用具 軍隊ラッパ 喇叭鼓隊 凱旋譜ハ紅屋ノ樂器デ!! 世界ノ誇リ! 最古歷史!! 何ヘトモ照會ヲ乞フ 太鼓 ギター マンドリン ウクレレ ハーモニカ オルガン 其他一式 カタログ呈 紅屋樂器店 大阪市南區日本橋四ノ五四 振替大阪一〇四七二七番

國旗會旗 優勝旗 大阪瓦町 田中旗店 日本毛織旗布 バンテン手販賣 カタログ呈 大阪瓦町 田中旗店

各種製材木工機械專門製作 調帶鋸工具類製材用品 直輸入商 國產優良品 商報呈 細田商事合資會社 大阪市西區松島町二丁目二四

今新兵からし 冷소면、冷우동、冷豆腐 其他여러가지반찬에 (고추가루) 月美人印カレーからし 黑川與兵衛商店 大阪·天滿 製造本舖

新案食台 ペリカン印 家庭用金物 硝子食器·荒物卸 田中新商店 大阪市西區北堀江通六

人絹綿布端切各種卸 ◎モスリン絹ネル、絹ポプリン、本セル金巾、四綫、朱子、人絹 新規小賣開業者에게는親切히指導합니다 大阪市南區瓦屋橋東詰大阪南局第二二號圖 商報送呈 見本은五十錢要(切手) 津村合資會社 電話南二四八 振替大阪二三八九三番

高級冬物 羅紗製品卸 大阪市東區米屋町一丁目 羅紗製品卸 多田喜昭商店 電話東一臺七九番 (見本送呈 生地見本表相限り)

展覽會와 上映會等 銀幕界初有盛典
來卄六、七、八三日間開催할 朝鮮映畫史"立體圖解"

本社主催 第一回映畫祭

懸賞씨나리오도 募集!

영화(映畫)조선을 위하야 공전의성가인 영화제(映畫祭)가 본사주최로 최초금년부터 열리게되엿다 영화와 가메 술의ㅡ 찌르는 로그 독특한 섯길을 강주고

등장한지도벌써오랜일이거니와 조선영화계는 초창기를 지나서 새로운단계로 발전을도모하고있는 요지음 영화가 문화영역에까지는형이들을 인증하는 본사에서는 이것의 조장을위하야유의하던바이지 오는 이십육일 이십칠일 이십팔일 삼일간 영화제(映畫祭)를열기도 하엿다

이영화제는 제일회장인본사강당에가 영화전람회(映畫展覽會)를열고 조선영화의 최초작품으로부터 최근에이르기까지의『포스터』와『스틸』등을 전람하며 제작년월일과 출연(出演)감독(監督)등을 연대순으로 나열소개하야 사타잇는 영화사(映畫史)를 보여주고 한편 영화제작에필요한 일체의 기구(機具)를진열하는 한편 영화제작의『푸로세스』를 도해(圖解)하고 장내에는 각남녀영화인으로하야금 입장자에게 친절한설명을 하는동시에 좌인에 옹하기로되엿다

제이회장인 부민관(府民館)대강당에서는 영화를상영하되 상영작품은 ■의투표에의하야 결정하고 무성영화(無聲映畫)와 발성영화(發聲映畫)를 구별하야 상영하기로하얏다 더욱 영화에는 무성영화전성시대의유명한해설자(解說者)와 악사(樂士)를 출연시키게 되엿다 그리고 한편각영화회사의남녀배우로하야금 실연(實演)을하게 하엿다

이러케 거창한영화제에병행하야 근래에 여러방면에서문제되고잇는『씨나리오』문학의발전을 도모하고 이것이영화발달에 크다란작용을가저오게 하기위하야 현상(懸賞)씨나리오작품을널리 천하에구하야 여기관심가진 사람들의 배출을 기도할터인데 이현상모집에대한 상세한규정은 추후에발표하기로하얏다

映畫界代表 十三氏委員에

이처럼성대한 영화제의를 열게된이서자 영화에직접관여하고있는 영화인들의 지지와 성원이필요하므로 영화제의진행에대한 여러가지편의를도모하기위하야 제일선영화관계자다수가 본사에모히여서 다음과가튼위원을 선정하얏다

李明雨(高麗映畫) 吳榮錫(朝鮮映畫) 李信雄(漢陽映畫) 李載永(半島映畫) 尹□(天一映畫) 金幽影(□□映畫) 李基世(紀新行) 徐丙珏(極光映畫) 安鍾和(金剛映畫) 孫勇進(朝鮮映畫) 金□□(□□映畫) 金兌鎭(高麗映畫) 尹逢春(漢陽映畫)

增稅難! 起債難! 物資難!
京城府敎育擴充 短縮計劃에 大異狀
注目되는府當局對策

총독부에서는 소화십이년부터 이십일년까지 십개년계획으로제이차조선인 초등교육확충에 착수하엿든바 날이갈사록 전조선에팽창하야가는 향학열은 완만한게획수행을 용서치안허 십삼년도에와서 동게획을 전면적으로개편하야 여한울소화십칠년까지·오개년으로주려진것은 주지의 사실이다 여기에따라 경성부에서는 당초십이년부터 십개년동안해마다 호별세(戶別稅)를 삼할식더바더 게획을수행하랴든것을 고치지안흐면 안되게되엿스나 게획년한이 구개년에서 (이미지나간일년은빼고) 오개년으로 단축되엿다고해서 호별세를 그비례로증징할수도 업는형편이므로 십삼년도만은 당초게획대로 삼할만증징하야엿섯다

이제사변은 제사단게에드러가 장기건설로 매진하게될을 따라 국내시설에 쓸수잇는자원은 인적물적두방면이 모두절정공색하야가고잇서 조선인초등교육기관을 관리하는 제이부특별경제는벌써명년도부터 미증유의예산편성난에 봉착하게되엿다 즉

물가고에의한 지출은 늘어갈뿐으로 세출경상부의 소모품비(消耗品費)시탄비(薪炭費)입시부(臨時部)의 교사신축 증축 개축에소용되는 신영비(新營費)는모두 미증유의팽창을보고잇슴에불구하고 그경비를지탕할세입은 경상부의대종인수업료와 호세중 호별세를갑작이증징하야 일반물가고에인한 생활고에울고잇는 한부형의 피부민의부담을 더할수도업고 임시부의보조금(국고와도보조)을 갑작이만히 어들가망도업서서다만한가지 남어잇는길은 기채(起債)이나 이것조차 자금통제때문에 마음대로안되는형편이다

이외기론난관을 돌파하야 예산편성에성공한다 하드라도 압길에가로매혀잇는 교사신축 개축에소용되는 물자난(物資難)과 교원보충은 조만간 해결될가망이보히지안는한 경성부의 제이차초등교육확충은 예정대로 소화십칠년도까지 완성하기는 극도로곤난하다고 하지안흘수업는 실정이다 경성부가 경험하고잇는곤란한난은 어느정도까지전조선적으로 적용되는것이므로 여기에대한 총독부당국의 최고대책은 게획수행을 좌우하는것으로 칠십만경성부민은물론 조선인전체가 알고저하는바이다

당장명년도 예산편성난에 울고잇는 경성부당국에서는 불원 제이교육부회간담회를열고 자원을 증세(增稅)에구하느냐 기채를 하느냐는 문제를토의하기로 되엿슴으로 그결과는 극히주목된다

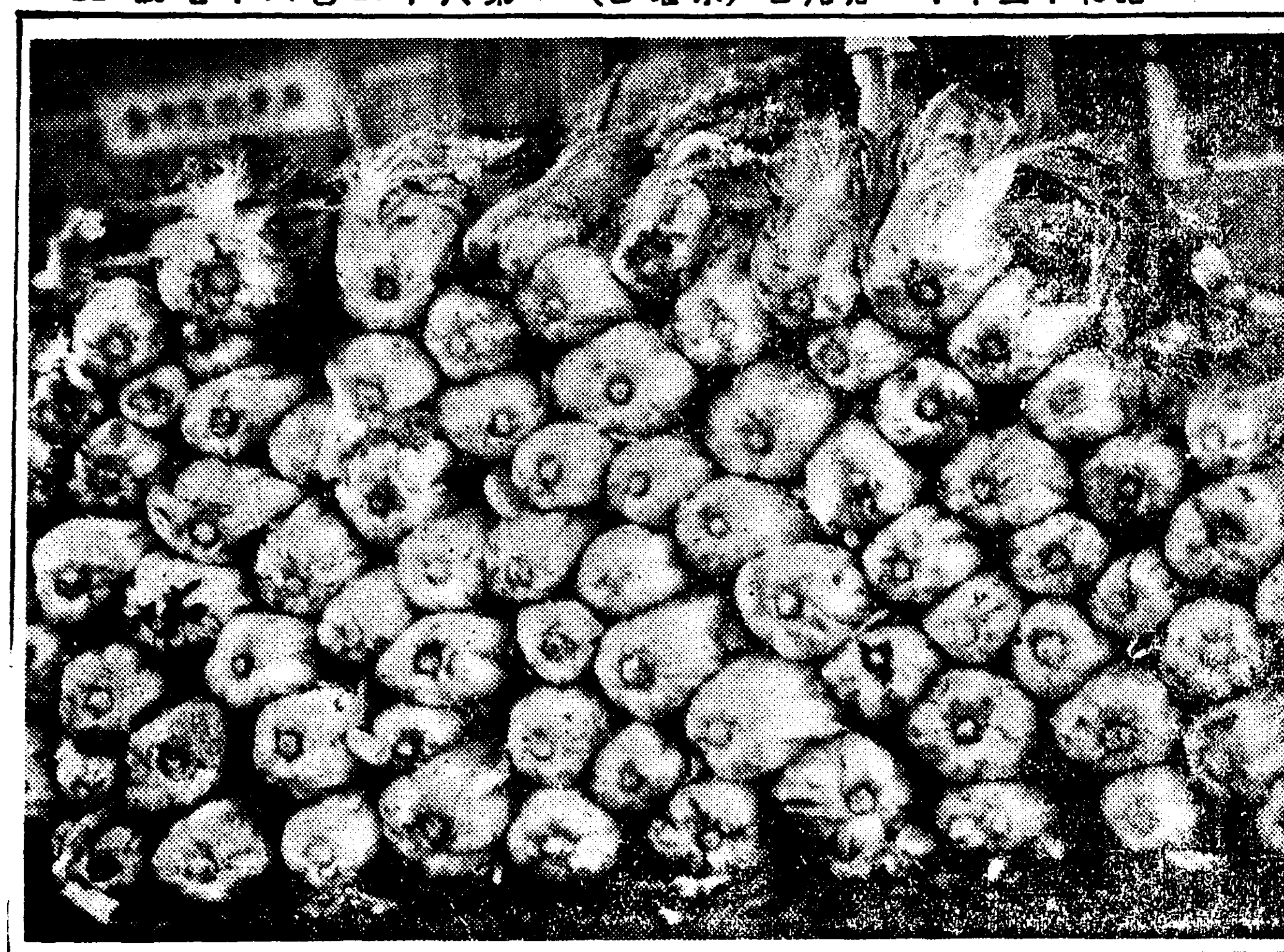

過冬食卓에朗報
무、배추가싸구려

어제아침에는 어롬이 얼도록 방사치웟지 김장을 재촉하고잇스니 금년의 배추 무 시세를엿어보기로하자──

금년에는 작년에 비하야배추나 무가모두풍년이되여 현재시세를보면 작년보다 사오할식은 나진데 그중에도 호배추는 작년에 매판이십여전식하던것이금년에는 구전내지 십일전까지한다니 작년의 밧갑비게아니된다무시세도 그렁으로파는집은 한판에칠전내지 팔전식밧게는 아니하는데 파는곳에따라 근량으로 달아팔지를아니하고 세개홍으로 개식묵근한다에 오전 홍은한전칠전식에 파는집도잇다 그다음으로 양념감인파나마늘 미나리가틋것도 대체로 작년보다헐시차젓는데 다만한가지 『고초』만은 약간비싸진세이나 다르고 명감이 적것고 무、배추가무적대풍이니 금년김장은 위선그리 힘들지안흘것이다

京城老會定總

팔일 오후일곱시부터 부내정동(貞洞)에 잇는 연동(蓮洞)예배당에서 회 정기총회가 열렷섯다 총회는 마침국민정신작흥주간에 열리게되엿스니만치 다른여러가지의토의사항외에 특히기독교도의 국민정신작흥에관한 토의도끼여잇서 자못긴장한기분리에 열렷섯다고한다

屆出前出馬運動 選擧違反으로處罰
京畿道議補缺選擧를期會로 警察部、取締方針强硬

경기도도회의원 백석암(白石巖)씨의 사망으로 오는이십팔일에 보결선거가 잇게되엿는데 이번선거는 경성부일구(區)에한하는것이니만치 경성부 회의원가운데서 선거될터이다 그런데 이번선거를압두고 벌써부터 암암리에 선거운동을하고 다니는 사람들도 업지안흔모양으로 입후보하고시픈 자나 추천원 운동원이되고 시픈 사람은 선거칠일이전으로 그동의계출을하가아니면 계출전의선거운동이 다고간주될혐의가만허 자칫하면 선거위반에걸리게된다 즉 조선지방선거취체규측에의하면 특정인(特定人)을 후보자로추천하려는 모든운동은 특정인이 입후보의의사를표하는 모든운동은 당연히 추천계출 입후보계출을 해야하며 도입후보인을 당선식히려고 운동을할때에는 반드시운동원으로서의계출을 하여야되는것인데 종래의예를보면 왕왕미리 대략면표나 어들수잇슬가가 집작이 선다음이 아니면 계출을 하지안는 폐단이 잇는모양이다 그래서 경기도경찰부에서는 이점에대하야 특별히주의를 하는동시에 관하각서에 각여기에대한 취체에잇서 엄중을기할것을 지시한바잇섯다한다

中村高等課長談

종래로 자칫하면 입후보로나서려는사람들이 계출을 차체하고 의외로엇사람이나 나한테투표를하여줍쇼하고 아러나 봄양으로 도라다니면서 면군데군데처노코다음에야 비로서계출을 내는것도하나 이것은확실히선거위반이다 이런일이발견되는즉시 엄중히처벌을하고 동시에 주하야 오십원이하의 벌금형을바더야할것은 물론 선거권선이되더라도 무효가된다 운동원 추천원도 마찬가지이치여서 반드시계출이 필요하다 이점을특히 일반은 주의해하여서 그릇치는일이업도록 하여주기바란다 운운

今日은資源愛護日
精神作興第三日行事

금구일은 국민정신 작흥주간제삼일로서 자원애호일(資源愛護日)이다 자원의 애호는장기전에잇서서 가장중요한것이어서총후국민은 이제 폐품의 재생과 소비절약을 가능한정대로 전력을 기우려힘쓰지안흐면안된다 이자원애호일을 당하야전조선에서는 다음과가튼각종행사를 실천궁행하야 국가의자원을 도웁게되엿다

一、각관청、학교、은행、회사、공장등에서는 폐품의 수집을한다

二、각초등학교에서는 학용품의 개생이용전람회등을 열고 또 자원애호에관한 훈화를한다

三、관청、학교、회사、은행등에서는소모품이、덜、삼베、고무、피혁、금속품등 군수관계품의 절약강화에 노력한다

四、이날에는 모든 용구와사무용품을 감사하는뜻으로써사용하도록힘쓴다

五、전력(電力)、연료、수도등을 헤푸게쓰지안토록 주의한다

六、편지는 엽서로써하도록하고 상서의 물건갓는종이등도 모두소중하게절약한다

七、국산품을 애용한다

新堂町에火災
三戶를全燒코鎭火

【京畿】어제 오후세시오십분경 부내신당정(新堂町)이백삼십팔번지의이십구호 박병우(朴炳雨)의집 송아가개로부터 불이이러나 때마침 서풍을바더 이웃집 동번지 박동운(朴東雲)의집으로연소되야 맹렬이 타오르고잇슬때 경성소방서에서는 급보를밧고 야구(野口)서장이하 전서원이 총출동하야 진화에노력한바 동오후네시오십분에 삼호를전소하고 진화하엿다 손해는 약육천원가량이라하며 다행이 인축사상은 업섯다 그런대 전기화재를당한 세호중 박동운의 집만은 화재보험에 가입하엿다하며 뜻음소관동대문서에서는 원인을 조사중이라한다

五十老婆出家

부내명륜정(明倫町)삼정목오십일번지의 유호 전숙자(全淑子)집에 식모로잇든 김한자(金漢子)라는 노인은 지난 이일오후세시경에 그의 여덟살먹는 딸아이를 데리고 어데로인지 행방불명되엿다한다 그래서 그의 딸 박금상(朴錦常)이라는 처녀는 날마다 서울거리로 눈물을 흘리면서 이리저리 차저다니고잇다한다

押送中逃走犯 楊州에서逮捕

충북 보은군(報恩郡)출생으로 강원도 홍천군입남면 원백리(通川郡□□面□□里) 이해수(李海水)는 장물고매횡령죄(贓物故買橫領罪)로 지난 시월이십육일 함흥지방법원 원산(元山)지청에서 징역일년 벌금이백원의 언도를 밧고 공소(控訴)를 하엿슴으로 육일아츰 경성서대문형무소로 호송도중 오전여덟시삼십분 동두천(東豆川)덕정(德亭)역에서 경찰의눈을 피하야 기차에서 뛰어내려 도망해버렷는데 양주(楊州)경찰서의 활동으로 기필코잡어서 추가로 본사헌중에서 무난히 체포되엿다

종딱

○ 칠일밤 압록강(鴨綠江)에서 "망환"(光丸)이란 발동선이 침몰되어서 승객사명이 익사한참극이 잇섯다

○ 배이름은 "망환"인데 "무광환"(無光丸)으로통변함은 무슨배반행동이고?

○ 또 제몸이 발동선이거던 뭇까지 사명을 담할일이지!왜? 무발동의 몸으로 변하얏는고?

○ 갈테면 제나가지!사람까지는 웨일이냐?

○ 이것이 모두다 운명이라면 더할말업다!

○ 망환에서 무망히 희생된 영혼들이여!

○ 삼가 명복(冥福)을비노라!

曆

▲十一月九日(水曜) 陰九月十八日 ▲辛乙巳 ▲日出午前七時五分▲日南中午後零時十七分 ▲日入午後五時二十九分 晝間十時二十三分▲月出午後六時三十七分 ▲月入午前八時十三分 ▲滿潮(仁川)午前五時四十分 午後六時十分

今日天氣 晴

廣告

學生卓球戰績

朝鮮學生卓球聯盟主催의 學生卓球大會(國際式) 團體戰과 個人戰은 지난 五、六兩日間 淸凉里町 大陸講堂에서 열린바 團體戰에는 普專軍이 準五年間制覇하엿스며單에는 大陸朴錫稙君이 複式戰에는 周鍾洪、高岸鎭組가 各各優勝하엿다한다

"投槍世界新記錄"

十月十六日芬蘭의『코트카』에서 擧行되는 競技會에서 芬蘭의『닛카―넨』選手는 投槍에 七十八米七十의世界新記錄을 지엇는데 알비넨選手가 지은世界記錄 七十七米二十三은 勿論이요 今年度에 自身이지은 世界新記錄을突破한 驚異的記錄이다

닛카―넨은 今年二十三歲의젊은이로써 一九三三年부터 이競技를始作하엿슬때에는 五十米를 넘지못하엿섯는데 翌年에 五十七米八七、三五年에 六十六米四四、三六年에 七十一米三○의 最高記錄을 보이고 一九三六年의 올림픽에서는獨逸의『스퇵』에뒤이어 第二位(七十米七七)를 占하엿섯다

普專軍大勝
學生籠球第三日

朝鮮學生籠球聯盟主催의 第二回秋期籠球리―그 第三日의 普專對世專戰은 八日午後四時五十分부터淸凉里町大陸講堂內코―트에서 擧行한바 普專의 一方的쮜임으로 終始되엿스며 지난五日의大學對佛專戰과 延專對法專戰의經過는 다음과갓다

大學 53	19 / 34	15 / 6	21 佛專
延專 78	42 / 36	3 / 4	7 法專
普專 107	52 / 55	10 / 8	18 世專

▼審判…李哲鎔、李燾世兩氏

	【普專】	前	後	反
F	吳鍾詰	16	0	0
	崔潤龍	0	5	0
	李好善	21	0	0
	崔成徽	0	6	0
	河丙谷	0	2	1
C	朴得浚	14	0	0
	崔昌歡	0	21	0
G	吳重烈	0	0	0
	李殷永	0	4	1
	安昌鎭	4	0	0
	禹洛均	0	14	1
		55	52	3

反	後	前	【世專】
0	4	2	尹貞相
2	0	4	金致淳
0	2	0	車永錄
0	0	0	金基泰
2	10	8	

北支籠球團 昨日滿洲國向發

中華民國新民會가 派遣한北支籠球團一行은 京城에서 OB軍에게 一勝하고 昨八日午後三時四十五分 京城驛發列車로 滿洲와 途에 올랏는데 驛頭에는道廳生 警察官을 비롯하야 朝鮮體育協會와 朝鮮籠球協會關係者들의 盛大한 歡送이 잇섯다 一行은 奉天、新京을經由하야 哈爾賓에 이른다

"아직은白紙다"
新府尹 高橋敏氏談

【北京八日發同盟】조선총독부북경출장소장(北京出張所長)으로부터 경성부윤에 영전하기로결정된 고교민(高橋敏)씨는 팔일북경의 출장소장실에서 다음과가티말하얏다

아직 아모준비를섭하지못하얏다 내가북경에 오기는 지난유월십오일로서 아직 오개월밧게되지안헛다 그전은 신경(新京)에 일년반가량잇섯다북경에는동내 출장소라는것이업고 총독부사무관이 대사관안에잇는것인데 내가이곳에오든에 출장소가되엿다 주로조선사람의 보호지도 조선경제의 복지증진등의 일을하고 잇다 경성은 소화팔년구월에 갓다온다음 처음이다 부윤으로서의 포부라고해야 아직 아무것도업다

"氣象事務"會議
今日부터三日間開催

총독부관측소에서는 구일오전부터 십일까지 사흘동안 각기상관측소장회의를 열고 □□과장(□□□□□)을 비롯하야 전조선관측소장과 총독부관측소장기타 관계자사십명이 참석하야 기상사무의 연락협조(氣象事務聯合會議)를 개최하기로 되엿다 그리고 시국하의 총후산업상에 필요한 기상관측시설의 정비에대하야 협의하는것이다 첫날은 총독부 제이회의실에서 제삼일은 인천(仁川)관측소에서 개최할터인데 출석소는 다음과갓다

▲仁川觀測所 ▲京城測候所 ▲咸興測候所 ▲清津測候所 ▲木浦測候所 ▲全州測候所 ▲光州測候所 ▲中江鎭測候所 ▲大邱測候所 ▲元山測候所 ▲江陵測候所 ▲新義州測候所 ▲海州測候所 ▲釜山測候所 ▲城津測候所 ▲雄基測候所 ▲山測候所 ▲光州出張所 ▲鬱陵島測候所 ▲秋風嶺出張所 ▲新幕出張所

神經痛 ロイマチス 皇漢特殊 はりぐすり 白王華

◎여러가지로 治하기도 困難하던 神經痛에도

◎失望할것이 아닙니다 ... 試驗하시요

內地에잇서서는信用絶大・널리全道에販賣所를募集함 地盤確保・獨占保證 早速配給所에申込하시요

本舖 東京 株式會社 白王華

朝鮮配給所 京城府 ... 町八二

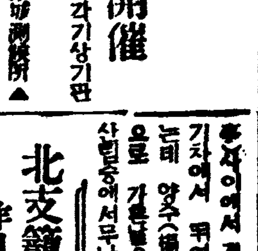

醫學講座
醫學博士 中井先生創製
性機能의衰弱과 無節制의疲勞는 萬病의根源이되고 人生悲劇의原因이된다

靑春과活氣

靑年은 一國家나 全世界를勿論하고 社會構成上重大한 要素가되는것과가티 靑春에잇서서 精力도 또한重大한 要素인것을 알어야됩니다 精力의減退 또는 過勞로 恒常 頹構을일는것은 靑年時代의 重大한大問題입니다 人生에잇서서 最大幸福을 맛보아야할 靑年期에 精力減退나 또는 過勞로 恒常憂鬱히지내며 恒常最大不幸에빠저 世上을 呪咀하며 悽惱한生涯를 눈물로 보내는人生이 얼마나만흡니까 이런事實은 各自個人에게도 悲哀의極致이러니와 國家나 社會에잇서서 到底히 그냥잇지못할 重大事實입니다

老年과호르몬

男女의 甚大한愛情을 모르는사람에게 무슨社會的事業을 할수잇겟습니까?全世上事는 모도다異性의 따뜻한愛情에서부터 一家를 團欒하게되고 國家를隆盛하게되며 社會를 이루는것입니다 사람의 活動은 生殖腺『호르몬』(內分泌)의 缺乏으로 因함이라것은 世界醫學界에서 共認하는바입니다 그러니까『호르몬』이缺乏하면될사록 人生은 늙어서 마음은 그러치안치만 몸은 늙게됩니다 特히 우리東洋사람은 더甚합니다 四十이나 五十만되면 벌서 늙은이行勢를하게됩니다 그것은 體內에生殖腺『호르몬』의 減退로 因함이며 同時에 異性의단맛을 보게됨으로 恒常 寂寞히 지나게됩니다 西洋사람을 보십시요 四五十에 結婚을하는사람이 얼마나만흡가要!이것은 外國사람은 平常時飮食物을 注意하야攝取하는것도 原因이겟지만 生殖腺『호르몬』 補劑를 隨時服用하야 體內의『호르몬』이 適當히 充滿하야잇는까닭입니다

精力減退와無節制의疲勞症

精力減退와 無節制로서 오는疲勞는 萬病의根源이되고 萬事의敗退者가되는것을 이저서는 絶對로안됩니다 精力減退는 即다시말하면 體內에生殖腺『호르몬』의缺乏으로因함으로 意慾이여지고 世相事가 실어짐에따라 事業이손에안붓고 失敗하게됩니다。또 無節制한生活로因한 疲勞는 이것이야 참말 病中의難病으로每日頭痛은 甚하고 氣運은업고 煩悶症은 생기고하다가 乃終에는 直接에 정점목이잠겨서 家庭은 破滅케됩니다 人生一生에 잇서서 가장 幸福히 가장快樂히 지낼때에 人生의 참맛을모르고 도로혀 煩悶과 悲哀로 그날그날을 울게됩니다

服藥報告實例의一部

精神이爽快하여지고 頭痛이完治됨
東京府下 金子元英

前略 生은 萬事에 全然無氣力할 뿐안이라 밤잠을잘자지못하고 이른날머리가무겁고 感氣가들며 일이손에붓지안는中 廣告를보고 貴所ホルモーゼ六○錠을 注文하야 服用하니 漸漸 머리가무겁든症이업서지고 精神이 깨끗하여집니다 此人便에 四圓八十錢을 보내오니 六○錠만 더보내주시며 服用法等도 仔細히 가르켜줍시오。

强精强腦하여짐
滿洲 金濟錫

前略 生은 四十三歲의 男子이온대 한十餘年前부터는 아주精力이減退되여서 困難을보는中 貴所廣告를보고 三○錠을 注文하야 服用하얏더니 效力이强大하야 前日六○錠을 또注文服用하얏더니 驚嘆하게 效力이偉大함으로 이제 更히 百八十錠入一瓶을 注文하오니 大至急一瓶만 引換代金으로 付送하야주소서

效力絶大함
朝鮮 李載貫

敬啓者 新春에 貴所諸先生 大安하심을 仰祝하오며 貴所에서 販賣하시는『ホルモーゼ』를 試驗한結果 多大한 效力이 有하와 今番 更히注文하오니 今回는 一百錠入二瓶만 引換代金으로 速히下付하야주소서

ホルモーゼの偉力

不老藥 ホルモーゼは 眞實로 現代科學文明의 極致의 產物로서 其獨特한成分으로된 藥效에는 놀내지 안는사람이업고 한번服用하기始作하면 누구든지 其偉力에 歎服치안는사람이 업다고합니다 其藥을 한일式服用하면 당장에 피가끌어오르며 男氣와 膽力을내게하고 明快한 精力을 體內에充滿케하는『强力호르몬』을 補給하야 體內各部의 榮養을 亢進시키며 生殖機能을强하게됨으로 老人은 젊어지며 靑春期에잇서서 精力減退로 非衰中에잇는靑春男女는 곧어오르는無上의 幸福感을 無限히맛보게됩니다

高級靈藥 男女用ホルモーゼ

藥價는 三○錠에 一圓五十錢、六○錠에 二圓八十錢、一百二十錠九圓、一百八十錠十二圓、二百四十錠에는特別히 割引하야 二十圓에 供給하며 先金注文은 送料本所負擔 代金引換은 送料四十一錢

發賣元 東京漢洋藥學研究所 東京市向島區寺島町東三ノ一六 振替口座 東京二九二一五番

機械講義 電氣講義

工業だ、工場だ! 人も國も今の世に活きるの道は唯是れこの要求に起ち上つた 東京高等工學校出版部の二大講義教室の延長! 現代日本の張り切つた青少年諸君へ、校外生として贈るべき最も親切を極めた獨學自習用の講義錄

校外生募集 甲種工業學校、小學卒業程度の學力にて能く獨學が出來る 本校の教授始め工業界の權威者が懇篤に手引される講義 特典、校外生修業證、校內生編入その他の規定がある

內容無代見本進呈 科目名記入郵券三錢封入のこと 東京芝西芝浦三ノ五 東京高工出版部

피부병良藥 데ー무水

皮膚病良藥 데ー무水는 ◎殺菌作用으로 ◎消毒作用으로 ◎收斂作用으로 ◎滑澤作用으로

皮膚病의病虫을죽이고아프고가려운것을멋게하고 患部의毒素를分解消滅하야 患部를정결하게해서차츰차츰 皮膚를매끄럽고潤澤하게함

●버즘 ●옴진 ●무좀 ●옴 ●태독 ●부스름 ●진무른대 ●가려운대 ●무릅대 ●백납 ●마른버짐 ●어루러기 ●비늘 ●습진 ●괴풍 ●여드름 ●두드러기 ●칠오른대 ●헌데 ●모기、빈대、벼룩、빈대물린데 ●가려움 ... 더러진코그리고피부병이잇서서 아프고가려워서 ... 시해서아프고가려운... 적은效力만으로用法간편하고잘낫는다

藥價(卄錢、卅錢、五十錢、一圓、二圓) 送料內地六錢

全國到處의藥店에서販賣함 萬一品切일時는代金을添付해서左記發賣元으로注文하라 即時發送함

發賣元 東京市芝區田村町 東京藥院 電話芝一八七四番 振替東京六○一八八番 / 大阪市天王寺區赤十字病院前 東京藥院 電話天王寺三五五八番 振替大阪五○八一八番

鳥捕網 極上絹絲製 二間 三間 ...

鳥捕網及獵具製造卸商 京城府黃金町四丁目 海鮮商會 振替京城二五七九番 電話本局②三七〇番 カタログ進呈 其他網類絹絲各種

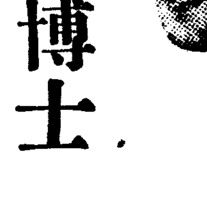

秋期大特賣 時計의註文은絕對的信用잇는 東京天賞堂으로 「カタログ」進呈 要郵錢 東京市小石川區宮下町五九 天賞堂 振替東京六六八五七番

中部版

陽川小學校長 現金百圓獻納 合同結婚費節約

【金浦】김포군양천공립심상소학교(陽川公立尋常小學校)교장촌전(村田倖十郎)씨는 지나사변발발이래 직원들과아동들에게부터 시국인식의 철저와함께 국가비상시의 국민에대하야 여지업는 시에 국방헌금을하야 노력중이던바 금번에양가결혼의 비용절약을 폐지하고 그절약금의 일부인백원을 휼병자금으로 군부에보내달라고 지난칠일에 김포군산 후원연맹에 기탁하엿다는데 일반은 동씨에대하야 감격함을마지아니한다

京仁專用車 軋轢遂表面化
丸計幹部積極排擊 非合業者不利主張 進展如何론問題重大化

【仁川】인천부내의 비합동운송업자대조선운송(朝運)회사사이에 이러난경인전용차해방문제에잇서서는기보한바와가티경인간(京仁間)삼조인 복도조(福島組) 조일조(朝日組) 대화조(大和組)대 조선운송회사만의 분쟁뿐만아니라 전조선비합동운송점전체에 대한 중대문제로서 인천부내의 각운송업자가 결속하여 조선운송과 환계(丸計)회사의 부적당한태도에는 적극적 반대운동을 하여오는데 최근에는 환계회사의 중요간부측에서 조선운송과 결탁하야 전선비합동운송점에 대하야 극히불리하게 책동하야 조운대경인운수업자사이에서 농간을 부린것이 점점폭로되여 인천부내의 비합동운송업자는 극히 분개하야 지난오일에는 인천운송업조합장인 행정하부(行井恒夫)씨가 광지무사(廣池武士)씨를 대동하고 부산(釜山)에출장하야 환계회사사장 암교(岩橋)씨를 부산『호텔』에서 회견하고 이사건에 대해서는 비합동운수업자의 사활문제인전용차해방문제에대하야는 조운의 주장이아니라 환계회사의중역측에서 조선운송회사를 간판으로 세우고 비합동운송점에대한 리권무시를하고 각방면에 이르기까지 환계회사가 책동시킨데잇서서는 환계회사사장이 전책임이 잇스니 사임하라는 권고를하자 암교씨역시 사건전이 극히악화되여인천의 비합동운송점업자는 모까지 목적을 관철할것을 대개집작하 사장으로서문제가 이갓치 된것만은 책임감을 인정한다는 것을 명언하엿다하며 사임도 주주측의의견이 잇스면사임하겟다고 확언을 하얏스므로 이제와서는 조운회사보다 환계회사로 문제가전 환계회사의주주대 동사의 일부중역간의 분규문제로 화하엿스므로 이에암교사장으로서는 금후 엇더한태도로 진출할넌지 이문제가 극히 악화되면 수천의 노동자까지 사경에 이르게되므로 일반의주목은 자못크다고한다

有名한開城白菜 優良種採擇着手 六千餘통을選定貯藏

【開城】이번개성부권업계(勸業係)에서는 백채명산지의 개성을 고려인삼파가티 명성을 빗내기위한 포부를갓고 경기도직산조선단의 상당한보조를 구해서 부내수백명의재농상을 망라하야 개성소채조합(開城蔬菜組合)을 조직하고 일반업자에게 우량한 종자를배급하고 동시에기술지도를 가도록 노력중에잇다함은 본지가 솔선보도한바이다 그런데 지난칠일 개성부에서는 송도요강이 권업계산업기수를 동공원시켜가지고 개성백채산지로 일홈난부내경정(京町) 호편원(洪…)채마농장에 출두하야 누런속대가 먹엄직스러운 백채바를 시찰하고 또다른농가(農家)의 의견을 참작한후 명춘에 심을 우량백채종 육천본(六千本)을재택구입해서 오랫간흙을두고 종사도리도록 지시하엿다한다 그래서 이종사를 한겨울 저장해 두엇다가 명춘이면원종전(原種田)을 따로히 선정재배케해서 여기서 생산된 우량종만 설도록 종재해서 종자개량에 적극노력할계획이라한다 (사진은 개성유명한 백채밧과 종자채취하는 개성송도원)

十月엔二百卅名 市內傳染病患者激增 지프테리아가首位로六十餘名

지난시월한달동안에 경성부내에서 생긴전염병환자수는 이백이십륙명으로 작년동기에비하야 삼십명이 느럿다 그중조선사람은 칠십사명으로 약삼할오분이다 병체를통하야 제일만흔것은 지푸테리아의 륙십일명 다음은장질부사가 오십륙명 성홍열이 이십사명이다

名譽의戰死者 金東隣氏凱旋

【開城】지난오월이십이일 서주(徐州)함락당시 포연탄우중에서 과감히 싸호다가 명예의전사로써 호국의 영령이된 개성부내 대평정(大平町)일백육십일번지의 군속 김동린(金東隣)씨의 유골은 지난칠일 오후영시사십칠분 경의선열차로 개성역에 도착하얏다 역두에는 씨의부인 한명순(韓明順)씨를 비롯하야 가족친지와 각관공서장급 청년단, 방호단, 애국부인회, 각학교남녀학생단체가 다수출영하야 고김동린장병은 무언의 개선속에 승전의기세를 노피바잇섯다 그리고 역전광장에서는 엄숙한묵도속에 위령제가 거행되엿섯다

仁川細民層에燃料難 仁川에"왕겨"飢饉 新穀出廻殆無가重要原因

【仁川】생산자의 복리증진과산미 개량을 목적코실시된 벼공동판매에 대해서는 본보에 수차 보도한바와가티 상가로서의 타격은 물론이며 엄동은 닥처오고 벌써입동(立冬)의 한기가 습격하자 부민으로서는 박한지책으로 시탄의대용품으로왕겨를 사용이 점차 격증한이때에 인천부내는 금년들어 신곡의 출회가 극히한산하야 각정미소에서는 벼를 사드리지 못하야 왕겨가 업서세민층의 금년엄동의 방한책이 막연하다는바 이와가튼 대책을인천상의(仁川商議)에서도구수연구하는바이나 아직구체적해결을보지못함으로 빈궁자와 세민층의연료문제는 아프로 크게우려되는바라하며 금후대책이 망원한데 이원활을도모하자면 신곡출회가 왕성하여야 각방면으로 경제적으로 윤택할것이며 세민층의 연료문제도 해결되리라는바 지금현상으로서는 망연함으로 일반으로 당면문제인 연료가 크게우려되는바이라한다

永登浦兩靑年團聯合 內容을擴充一新 團長以下役員도決定

【永登浦】부내영등포정 북부정회(永登浦町北部町會)관내에는종래청년단이 두곳이나 잇서서청년자체의 수양은물론 사회적으로만흔 활동을하고 잇던바 지난번에 정회가 통합됨에 따러정총대 김민식(金敏植)씨는 청년단의 진용을 일층강화하야내용을더욱 확충시키려는 계획하에이래한편공작을 진행중이던바드디어 지난륙일 오후칠시반에남경성지나어 강습회 강당에서 합병총회를열고 경과보고와 규칙통과등이 잇슨후 아래와가티단장이하 각역원을 개선하고회무진행에대한 토의가 잇슨다음의주사로써 원만히 폐회하엿는데금번부취임 단장백규현(白奎鉉)씨는 구한국시대 군부국참모총장 고백성기(故白性基)씨의차자로 현재 정회회개역으로 헌신적 노력을 하고잇는 명망가로동청년단의 전도를위하야 기대되는바가 만타고한다

◆名譽團長 金敏植◆團長 白奎鉉◆副團長 李漢龍◆同 金鎔前◆庶務部長 金鎔運◆敎化部第一部長 安貴峯◆同第二部長 李鵬鎬◆訓練部長 金容晥◆體育部長 崔鶴川◆情報部第一部長 石硯均 第二部長 李長成

楊平神社大祭

【楊平】지난십일월삼일 명치가절을 복하야 양평읍(楊平邑)에서는 예년에 의하야 양평신사추기대제를 거행하얏는데 오전열한시부터 각학교생도와 일반관민이 나제는 기행렬, 밤에는 제등행렬을하는이외에 각관공서와 기타각단체로부터 가장행렬등을하야 성대히 축하행사를거행하얏는데 현하시국이 중대하니만치 시국에 적합한 가장단

高齡者百卅名中에 女子가八十三名 開城最高齡은九十八歲

【開城】국민정신작흥주간중 제일일인 오는십일일 가정보국일(家庭報國日)을당하야 개성에서도 팔십이상의 고령자를만월소학교(滿月小學校)강당에 초대하야 성대한 장수연(長壽宴)을 베풀고 포장까지 하기로되엿는데 칠만인구를 산하는 개성에서 팔십세이상의 고령자는 일백삼십명의 다수에달한다 그런데 남자고령자는 사십칠명인데 여자고령자는 팔십삼명이라니 원체잔약한 여자편이 남자편보다 배나되게 장수하는자가 만타함도 경이적 사실이라안할수업다 그중최고고령자도 역시여자로써 부내지정(池町)이백육십번지 고한희(高漢嬉)씨삼조인대 김천금(金千金)노인으로 금년 구십팔세라한다 이가티보통사람 배나 장수함에는 어떠한 장생비법이 잇섯는가? 기자는 김노인을방문하니 한칠전 신병으로 누워게시다하기에 며누님되는김박씨(朴氏)의 말을들기로하얏다

朴點福氏談

구십팔세의고령이나 평생잔병도 업스섯는데 한칠전부터『곳달녹신경통』을말함으로 누워 고생하십니다 그러나정신은 아직이럼젊은 사람보다 나흐시죠 눈도 밝으시구요 또한 늙은이는 흔히 망영을피신다는데 우리어머님은 그런것도 모릅니다 그리고 아직도 죽이나 미음(米飮)가튼것을 아자시고 진지를 잡수신답니다 오직 귀가 어두우시여 당신에게말씀을 드리려니다 열네살때 시집오서서 오남매를나오섯는데 전부일허버리시고 다 효동이되신기로 내아들 호명(鎬明)이가 양손으로 대를이케되여 모시고 지내는 형편이오나 지금 어른이 사시엿스면 일흔네살입니다 자식 오남매를 다 일흐시고 효동이 백세를 살으시니 지금도 섭섭워하실때가만타합니다 장생법이란 별로 특별한것은 못보앗스나 아마보가어머님이구십세를 사셧다니 아마 그 대내력인가보오며 항상 부지런하시여 해뜨기전 이러나서 활동하신것이 또한 장수하는원인이아닐까요』운운(사진은 김천금노파)

府會常任委員會

경성부제이교육부회(第二敎育部會)에서는 부사무검열과학교기타를시찰하기위하야 십일오후두시부터 부청위원회실에서 부회상임위원회를열고 협의하기로되엿다

新穀出廻殆無로 朝鮮米輸送激減 十月中仁川의集計

【仁川】국항인천에서 지난시월중 조선미수송협회 인천지부(鮮米輸送協會仁川支部)의 이출상황을 조사한바에 위하면 금년은 전화관게와 선복부족으로도조기 출회가 느젓다가 현하는정조공판의 여파로 인천에 집산되는 벼가전연업스리만치 되여이출은 극히예상의반절이감소되여 일만사천오백사십톤에 파하여 작년동기에비하면 일만이천톤이 감소이다 시월중이출고의종별을보면 다음과갓다

白米七、四六〇噸 玄米一、八〇一噸 大豆一、六〇〇噸 大麥七四一噸 小麥二三二噸 小豆二八三噸 砂糖一、一〇四噸 雜米一三二噸 麗芝先二二三噸 秡六六噸 玉蜀黍三〇噸

地方人事

◆栗瀨谷氏(朝鮮總督府判事)京城地方法院仁川支廳에 新任人事次 本社仁川支局來訪

金浦勤勞報國團員 工事場에서從業 一百五十餘名을選拔

【金浦】김포군에서는 군내각면근로보국단(勤勞報國團)원중에서 일백오십여명을선발하야 지난오일에 충북부직영인 김포군양서면(陽西面)도로공사장으로 한달동안근로공사에 출동하엿다는데 그공사가 맛날때까지 계속적으로 출동하기로되엿다한다 출동단원은 수백여명의 전송을밧고 씩씩하게출발하엿다

防共講演會

경기도방공협회 용산지부(京畿道防共協會龍山支部)에서는 오는십일 오후여섯시반부터 부내용산소학교(龍山小學校)강당에서 방공에관한 강연과영화회를 연다는데 당일은 강본소장(岡本少將)의 강연이잇다

秋期本報讀者慰安映畫大會

上演映畫

洪吉童傳

모스크바의 一夜

市內本報讀者에게無料公開

會期 自昭和十三年十一月七日로부터 至同月二十二日

會場 朝鮮日報社大講堂 (每夕七時開幕)

要持參招待券

主催 朝鮮日報社

004069

新設·崇仁町會

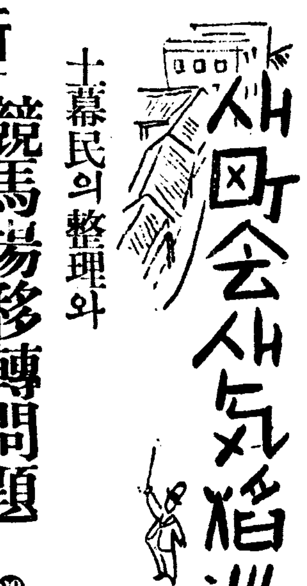

土幕民의整理와 競馬場移轉問題 小學校新設도緊急事 ㉙

신설정(新設町)숭인정(崇仁町)모두가 동대문밧게라 면해전만해도 동대문파청량리를 연결하는 소위청량가로에 연하야 집이래야띠엄띠엄 지극히한산한 동네엿스나 그러기에 이름도신설정(新設町)새로생긴 날흠이동내에 불과해던것이나 대경성의가속도적인 발전의 여택으로 재작년봄 경성부에 새로 편입이된 이후부터는 급속도로발전하기 시작하야 지금은 문안브럽지안흔 살기편한 동내를이루고잇다 호수는 현재는 신설정이 이천사백 숭인정이 칠백 도합 삼천백여호나되며 인구일만오천을 포용하고 잇스니 이번에 새로된 신설, 숭인정회의 살림사리도 낫잡어 볼수는업다 총대 김관현(金寬鉉)씨를 비롯해서 부총대로 김윤영(金允榮)씨가 잇는외에그아래에 다시 신설정을 대표해서 삼십명 숭인정을 대표해서 십칠명 도합 사십칠명이나되는 역원이잇서서 정의발전을 위하야 분투하고 잇는현상이다

× ×

삼년전만 하더래도 두동내합처서천호가 될락말락 하엿스나청량리다니는 전차가 복선이된후부터는 교통이문안에 못지안케편케되여 이때문에 인구가 몰리기시작하엿지만 그전만하더래도경성치고서도 빈민만키로 더구나 그대부분이 토막민이라고해도과언이 아닐이롤테면 빈촌(貧村)이엿섯다 그래서 지금도그시대의 유물이적지안허 개중에서도 토막민정리문제는 거개가신설정을 중심으로 말성이되게되여 부당국자의 노력이직도썩이고잇다 그래서 이토막민의문제는 정회로보아서도 정의장래발전을 위하야 그대로 넘겨보낼성질의 문제가 아니여서정회원들의 고심이 어지간 하지안타고한다 부에편입되기전에는아무나 허가업시 마음대로 집을짓게되던판게로 토막이 잔뜩 밀렷던것이라는데 그후 여러차레로 정리가되여 지금은거개가 헐려젓스나 아직도 안암천(安岩川)가로 속칭『모래벌』이라고부르는 고장에는 사백을넘는 토막들이 그대로남어잇서 그정리문제가 적지안케두통꺼리가 되여잇다한다 헙어버리고 안버리는것은 부당국에서마러할일이기는하나 정으로서는정의장래의 발전만을위하야 집조차업는 이들토막민을보고 당장에 집을헐어가지고 나가라기에도 인정상 못할노릇이기에 되도록 조흔땅을 부에서 그들에게 무료로제공하고 이전비와시일까지 충분히주어 보내는사람으로서나 떠나는 사람으로서나 피차 의가 상키지안토록 해줄것을 바란다고한다

○

토막민문제에 못지안케 중대한문제는 경마장이전문제이다 이경마장은 어느듯 경성의한개명소처럼 되기는하엿스나 이것이 광대한 지역을 차지하고 잇기때문에 동내의 주택면(面)이거창히 줄어드러 동내의금후발전을위하야서 한개 커다란 암종이되여잇다 그래서 이삼년전부터 동내 주민들의 열렬한운동으로 한때는 정무총감까지 나서서 주선한결과 지주와 경마구락부측과 부당국과의 사이에타협이성립되여 경마장이전문제가 구체화하여 독섬(纛島)으로옴겨가기로 결정이되엿다는것이그후 웬일인지 자리를 뚤기새어보히지안허 정회간사들의 초조가크다 정회의 의견으로서는 경마장을 옴기게한후 그자리를 주택지로 개방하는한편공원도설치하여가지고 주민의편의를돌도록하자는것인데 이점에대해서는 주민전부의열렬한지지도잇고하니정회의금후활동이기대된다

○

다음은 학교문제이다 현재숭인(崇仁)소학이 하나잇스나 동내중심에서 오리나 떠러진종암정(鍾岩町)에 잇기때문에 아동의통학상불편이 여간아니라한다 그러니 새로학교하나를 세워주든지 그것이 안된다면 창신(昌信)소학에 다닐수잇도록 해주든지 어떠케든지 방도가잇서야할형편이라고한다

○

정의이야기를 듯고저정회사무소를 차저드니 총대는업고부총대금윤영(金允榮)씨가대신 이러케말해준다 신개지 동내이니 만치 모든것이 아직 째이지못해 할일이 한두가지 가아닙니다 마는 우선 급선무는 토막민 정리문제 경마장이전문제 소학교 시설문제등입니다 미력이나마정민을위하야최선의노력을끼지안흘각오입니다(사진은 신설정 신장로)

讀切り傑作滿載 十二月號大賣行

富士

御陰様です！讀者いよく大激增!!

富士は近時エライ評判です。凄い人氣です。面白いく十二月號又々引張凧!!

朝鮮在住の皆様

その名の如く「富士」は日本の代表的な國民雜誌です。◎ 一家和樂に、旅行に、戰地慰問に最適の雜誌です。◎ 讀ぶれ面白さ斷然日本一！讀切りの多い事又日本一！漢口陷落！大陸建設の長期戰はこれからです「富士」で緊張を弛めぬ慰安と銳氣を養ひませう

長篇讀切 軍事小說 日の丸部隊（長田幹彥）陸戰又陸戰！生血を吸った決死隊、日の丸部隊の物凄さ！―漢口攻略戰に咲く武勇の精華！

長篇讀切 戲曲 江戸っ子酒（川口松太郎）砲火を冒して敵陣に酒樽を持込む勇兵と美貌の娘。義に生くる江戸っ子氣質を描く名篇。

長篇讀切 現代小說 宿命の賦（橋爪健）實の娘と知りながら、名乘りも出來ず、主人として仕へる宿命の皮肉さ―熱涙に咽ぶ母の悲曲。

長篇讀切 艶情悲曲 妻紅名古屋扇（渡邊默禪）生命を敵に、愛しい君へ涙で捧ぐ慕ひ一念―美人剣客初繪の義理と情の板挾み―

長篇讀切 討匪綺譚 恩讐三人妻（平山蘆江）冊は勝てり―盲目の抗日を續ける支那の女も子故に蘇る、宣撫班の苦心を描く日支明朗篇。

長篇讀切 ユーモア小說 虛榮爆彈（鯱城一郎）問題のダイヤを中心に、流行歌手、小唄師匠、パトロン夫人が入り亂れて卍巴の爆笑戰!!

長篇讀切 時代小說 浪人大名（久我荘太郎）英雄か？策士か？天下を盜む野望を助けて、恋をとりもつ由比正雪の底知れぬ腹の大きさ。

義士讀物大特輯

内藏助の最期 勇怯切腹鑑…森田草平

中山安兵衞 高田馬場実記…長谷川伸

傑作講談 前原伊助…一龍齋貞山

新撰 ●香落の攻擊法…花田長太郎 ●著子の活用…瀨越憲作

軍事讀物特輯

前線勇士の勞を憶ふ 奧保夫（陸軍少將伯爵）

感動實話 一人隊長 西村樂天

武官大使大島浩 河上哲

傑作落語 猿丸…柳家小團治

新作落語 かんしやく玉…柳家金語樓

掛合漫才 凡て節約…三亭九助 三五家十吾

現代小說 曠野の火（加藤武雄）

時代小說 三代盜ッ人宿（子母澤寬）

現代小說 恋愛算術（菊池寬）

時代小說 柘榴一角（白井喬二）

現代小說 岩に咲く花（小島政二郎）

捕物綺譚 國境の女（三角寬）

現代小說 女人哀歌（中村武羅夫）

人氣高潮！時局小說 熱情の翼 竹田敏彥

父の義理を繼ぐ〇〇國の手先となり、宿敵彼女の總記高濃度戰隊長を狙ふ大陽明の密牙は刻々と近づく。君子これと戰ふ令嬢ひろみの運命！

傳記小說 兒玉將軍 木村毅

奉天大會戰に見る名將軍の大智謀、偲ひ中はに大膽戰術に乗り出す將軍の大英斷！

この他面白いく讀物澤山あり

各地書店にあり（定價七十錢 送料四錢）東京小石川 大日本雄辯會講談社 振替東京三九三〇

長篇小說
薄命 (137)
韓龍雲 作 鄭玄雄 畵

결혼 卅四

『나는 그이가 무엇이던지 청구를 한다면 안드를수는 업다 죽으라면 죽는 시늉이라도 하지 하지만 그이가 나가튼사람과 결혼을 하겟니? 공연히 네말이지』

순영이는 승락을 하면서도 더욱 분명한 말을 듯고 시펏다

『그런데 그이가 한가지 끄리는 일이 잇더라』

『응 무슨일?』

순영이는 가슴이 선뜻하얏다

『아니 네게 대해서 끄리는일이 잇다는것이 아니라 자기의 형편이 말이야』

『그래 무슨일?』

『다름게 아니라 그이가 지내는형편이 어려운 모양인데 그래서 결혼을 하면 가족생활이 문제가 되니까 어디 취직을 하던지 무슨 도리가잇기전에는 결혼하기가 어렵다는말이더란』

『아니 그이가 나하고 결혼할 마음은 확실히 잇는데 생활문제 때문에 주저한다는 말이지?』

『그래 결혼할 마음이 잇구말구 그런생각이 업다면 낸들 웨 공연히 그런말을 하겟니 또 그런생각이 잇더라도 기연미연 하야서 확실히 알수가 업다면 그런말을 할리가 잇니 그러고 또 너하고는 친한 동무이오 그이는 한두번 인사잇슬 따름인데 내가 너를 위하면 위햇지 그이를 위하겟니 아니참 나도 사내들 말이라는것은 그러케 미듬수가 업서서 그런말을 하기에 여러번 채처서 무러보앗다 햇더니 그이도 진정으로 말하고 나종에 서선생보고도 무러보앗더니 아주 진정이라고 그러면서 그사람이 돈은 업지마는 사람은 얌전하야서 장래성이 만타고 그러더라 그런데 그이가 위선 생활이 어려워서 결혼하기가 어렵다는 말을 하는것도 얌전한데서 나오는말이라고 생각한다 웨 그러냐하면 사내들 욕심은 자기마음에 맛는 여자가 잇스면 나종이야 어찌 되엇던지 속여서라도 위선 자기 욕심을 채우려고 하는것인데 그이가 너를 그러케 사랑하면서도 자기의 실정을 말하는것이 보통 사람과는 달지안느냐 그러고 그이가 너를 사랑하는것도 너의 얼굴이라던지 태도라던지 그것도 그것이지마는 더구나 너의 마음세가 얌전하다고 그러더라 보통기집애들 가트면 그때에 자기를 건저주엇다 할지라도 예사로 생각하고 벌써 이저버렷슬텐데 이때까지 잇지아니함만아니라 그은혜를 갑흐라고 결심하야서 자기의 몸까지도 도라보지 안는다는것이 갸륵할만한 일이라고 그러면서 자기의 욕심만 채우기 위하야 그런 여자를 다려다가 고생을 시키면 되겟느냐고 그런말을 하는것을보니 여간 사내가트면 그러겟니 그래서 서선생도 그러고 나도 그러고 그말에 탄복하엿다 네가 이때까지 그이를 잇지안코 은혜를 가프라고 하는것이나 그이가 너를 사랑 하면서도 고생기키까버 결혼하기를 끄리는것이나 어쩌면 그러케 잘 두만낫니 옥이 옥을 만나고 원앙이 녹수를 만난 격이더라……』

정순이는 말이 꼿나지 아니한 태도대로 웃는다

『에그 너는 어제던지 부처님 전 하구나』

상긋 웃는 순영이는 다시

『그게야 그러면 돈잇는 사람만 시집가고 장가가지 돈업는 사람은 평생을 그대로 늙어죽으라까 잇스면 잇는대로 살고 업스면 업는대로 사는것이지 사람이 어떠케 꼭 돈을 모아노코 결혼을하니?』

『너는 어쨋던지 하루라도 어서 시집을 가고시퍼 죽겟는게로구나 그러케 급하면 어떠케 견디엇니 그때까지 어떠케 견디엇니 그러면 내가 지금가서 김선생을 보낼테니 당장에 이병에서 결혼식을 거행 하려무나』

시서생은 할진아 벼 하고 나는 돌니리를 설테니 그럼 다녀오마』

하고 정순이는 웃으면서 일어서려 한다

로•케•日記
—"城隍堂"撮影의어느하로—
李 翼

아침 다섯시半이면 西으로로 장작(火木)을 실코가는 『트럭』소리에 잠이깬다 동쪽아직 밝지아니햇다. 열어나는대로 박그로나와 우선 하늘부터 처다본다. 오늘의 日氣를 보는것이다 이곳에오지 얼마되지안치만 새벽하늘바처다보고 그날 日氣의 대강을 짐작할수잇스리만치 눈은 예민하게 훈련되여잇다.

一行은 누구나 열어나는대로 하늘을 처다본다. 아지小學校 서대에 散步가는 아침氣分과 조금도 다름업는것이다. 하리가 하야케 四面을 더해간다. 날이 限업시맑다.

가게되리라고

有名한 金剛山의 아름다운 丹楓도 자랑할만한 제비츨 햇이나라내지 못한채 아직도 졸고잇다. 이윽고 아침밥床이 드러온다 오늘의作業이 始作되는것이다 監督, 카메라맨, 俳優들은 오늘의 撮影을 세운다음 撮影現場으로 約十里나되는 山路를 거러가야한다.

華鈴山에 해가 솟는다. 壯觀한 景觀가 眼前에 展開된다. 重疊層層한 峰谷이 約束이나한드시 一齊히 햇비츨 바더, 五色의 錦繡와도가티 곱게 물드린 가지가지의 形態가 눈안에 달려든다. 고개턱에 올라서서 右回하면 山등성으로 걸진이 빠친 標木이 더곳고 峽谷을 끼고 원손便으로 連하야는 이루모를 樹木이 가즈런히 팔렷엇다. 一行은 이 고개에서 현장을 볼여 約十分後에 撮影現場에 이른다.

午前八時

카메라의 포지손이 자리면 撮影技師는 루ー빼를드려다보며 앵글을 定하고 監督은그 커트의出演俳優를 압세우고 演技를 指導한다.

『城隍堂附近고개 場面』

監督(方漢駿)는 山林看守人 金씨(李白水扮)의 딸 順伊(文藝峰)는 미야마 예매하게도 잠이 기일어나면 서울남게 男便이 하로속히 돌아오기를 몇번이 고빌었다. 七星(田澤二)의말맛다나 한三年잇슬지도모른다. 順伊는결국

七星의떠남에 서울로가는것이다 고개中턱을 도라오는七星과 順伊 順伊는 멍하니 七星을 도라본다 그는차마발이 떠러지지가 안는다. 順伊는七星에게하도 당당하야 어떠케섯는다.

『인제가는대도山이만이잇는가?』

七星은 『山이다ー뭐야 뭐라는면 이어지, 그끼지山에다뎅가?』

順伊는눈을갓는다.

『버섯이나 도라지나 山나물은 만흔가?』

『山이잇는데 그런게 어되잇서』

順伊의얼골에는 不安의비치떠돈다.

『그럼 부엉새 가튼것도 업겟구만!』

七星은 어말에 껄껄대고웃엇다.

『어무말구 글세 근심말어, 석 조흔데 데리고 갈께!』

順伊의不安스런얼골.

順伊는 城隍堂을 바라다보앗다. 어려지 성황님이 뭇하시것갓다. 順伊의眼前에는 不安한表情, 크로즈업때까지 카메라는 徐徐이 前進移動.

監督의 『스탑』소리에 크랑크는停止 『O•K』 다음場面은 『城隍의집』(城隍가 表의고무선 사오는日의場面)

구름한장이가 山모퉁이를 도라떠온다. 해가더펀다. 陰散한 바람이 세차게 불어온다. 구름이 지내가니 해가 다시 나온다. 點心먹을 사이도업시 撮影은 또繼續된다 카메라아페는 별써 監督과順伊가 나란이 서잇다 監督의 信號를기다리는 一同은 죽은듯 긴장하다. 호각소리에 크랑크는 돈다 가버혀 돈다.

다시暗礁우에 노혀진 洋畵輸入問題
第一次解禁은一時的

이번 아메리카 영화에한하야 일부수입의 해금을보게되엿다는것은 어미보도하엿거니와 이때문에 각 영화배급소(映畵配給所) 에서는 맹활동을 개시하엿스나 이것은당국에서 제일차로 한회사에 한작품정도로밧게 허가되여잇지안흠으로 다시어문제는 난관과 부닥치게되엿다

이보도를듯자 일반 영화팬은 새로운 봉궁이것가다 기뻐하엿는데 다시또 제이차수입 문제로 당분간실망하지안흐면 안되게되엿다

대장성당국에서도 제이차의 해금에 대해서는 일체언명을 회피하고잇다는바 결국 이수입문제는 엷지사변과 그운명을할게제할것으로 보는것이온당할것이라고예치된다

따라서 각사에서는 요행히 해금된작품에 대해서는 그봉절과 처급을 특별히하는터이라한다

그리고 제일차로 수입해금된영화를 적어보면 다음과갓다

파라社ー『로이드의博士』(하롤드•로이드主演)『海賊』(교프레데릭•마ー취主演)

폭스社ー『痛快한着陸』(소ー냐•헤니主演)

와ー너社ー『潛水艦D一號』(바트•오브라이엔主演)

메트로社ー『試驗飛行』(게ー블•로어主演)『征服』(가르보와 쇄알보와예主演)

九官鳥

★…조선영화(朝鮮映畵)에서 제작중인 이규환(李圭煥)씨감독의 "새출발(出發)"의라스트씬의 클라이막스인 폭풍우장면촬영은 매우곤난해서 이런장면이잇슬때마다 제작자의고심이 적지아니하엿는데 이번에는 신항공사업사(新航空事業社)와리협하야 비행기이대를 사용하야 시속오십메ー터의 지상선풍(地上旋風)을어르켜 백퍼ー센트의효과를 내리라고한다 지난번 대판지방의 갈풍이 삼십육메ー터이엿스니 잘못하면 출연배우가 날러갈른지도 모른다는이야기

★…고려영화협회(高麗映畵協會)에서 제작중인 복지만리(福地萬里)는 눈오기를기대려 당분간 촬영을 중지하고잇는데 얼마전 일본내지흥업계의 거물인 길본흥업(吉本興業)주식회사에서 "프린트"주문이왓는데 아직 제작도되기전 저편에서 먼저이런요구가잇기는 이번이 처음이라고 동협회에서는 의기백배인모양인데 물원 이창용(李創用)씨가 제작상용무(商用務)를띄고 동경(東京)으로

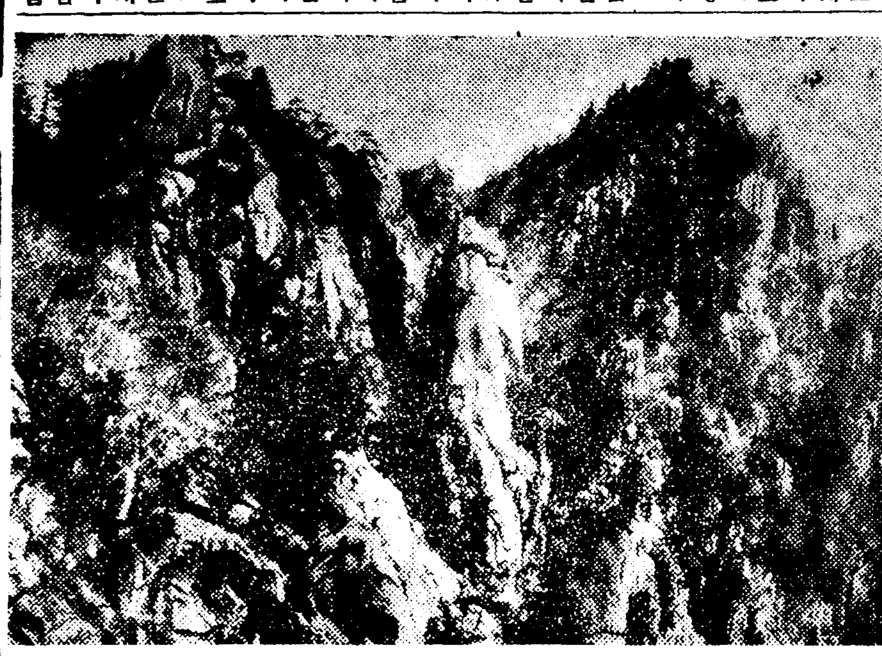

新作唱劇調

外金剛歌
{金}{剛}{巡}{禮}……(完)

晴簑 金錫九

(解說) 도로나려와서 舞龍橋못밋처左便으로 木橋를건너가서 石壁을타고올라가면 急傾斜에棧道를 여러번밟게된다 絕頂인九龍淵에서 上八潭을 遠光으로나려다보게된다 그런데 이八潭에는 자미잇는이야기가잇다 엇던산양군이 사슴 한머리를살려주엇드니 사슴은 恩惠를갑기爲하야 仙女에게 장가드려주엇다는것이다

(진양)羽界面調

옛날어떤 산냥군이 사슴하나를 모라더니 哀乞伏乞하면서 나를살려 주옵시면 아름다운 仙女에게 장가드려 줄러이니 제발덕분 살려주오 산양군이 應諾하고 사슴따라 가서보니 仙境가튼 八潭이른다 몸을숨겨 살펴보니 八仙女는 옷을버서 나무가지에 걸어두고 白玉가튼고흔몸을 애낌업시 드러내고 한소에 한사람식 목욕들을 갑는구나 사슴이 하라는대로 옷한벌을 감추엇드니 옷이잇는仙女들은하늘로 올리갓스나 옷어업는한仙女는 올라가지 못하고숨괴올고잇는것을 산양군이 다려다가 琴瑟調훈 夫婦가되여 有子生女 만히하고 滋味잇시 살아가다 하로는 羽衣를 주엇더니 또바게 그仙女는 공중가티 업서첫다 산양군은 仙女일코 哀痛하며 하는말이 野俗한 이사람아 나를바리고 어듸갓소 玉京으로 갓단말가 月宮嫦娥차저갓소 이러타시 哀痛하며 歲月을 보내는데 사슴이 차저와서 가만이 일으기를 그때놀낸 仙女들은 나려오지 아니하고 물을 길어다가 목욕들을 감으니 八潭에 나가보면 하늘로서 두레박이 물을길러 나려올터이니 타고 올라가게되면 맛나볼것이라한다 산양군은 그리하야 하늘로 올라갓다한다

(解說) 도로 神溪寺로 나려와서 極樂고개를 너머 溫井里로 나오는데 事情에依하야 鉢淵과 蓬萊島를 보지못하게되니 遺憾이로다

(자진모리)羽調

水晶峰 바라보며 溫井里 드러가서 散日行程에 서달린몸을 浴湯에 淨히씻고 申衆全의 記薨보니 世祖大王 浴湯幸宮 舊址가 잇다하나 차저볼가 버이업다 黑龍淵을 左로두고 木蓮香을마서가며 觀音瀑布보然後에 六花岩에 暫間쉬고 竹杖芒鞋單筇으로 萬相亭當到하야 五峰山을처다보며 萬物草보려하고 嶺子목에 안저보니 天地眞美 여기로다 疊疊尖尖하려니와 重重疊疊 峰巒하다 右便에 三仙岩은 秘密의 天柱갓고 左便에 鬼面岩은 險相시런 鬼神갓다 다시금 몸을떨처 新萬物草 차저갈제 安心臺에 暫間쉬고 天城가든 石壁으로 더위잡어 올라가서 金剛門드러가니 別有天地안일런가 白鹿의 뿔과가튼 날카라운 峰巒에는 새걸조차 못처는데 가로다고 세로다며 天仙臺다다르니 羽化登臨하엿구나 五峰山서 勢至峰에 一枝連峰 늘럿는데 白玉水晶 세웟든듯 頭尖尖 奇異하다 蘆海力士 鐵棍런가 忠武公의 海山刀가 어리보면 어려하고 저리보면저리하다 아까울제 이러트게 지금보니 달리지네 내마음 慇懃컨만 瞬間마다 變해진다 大詩人이 글을지며 美術家가 그려볼까 蘇秦張儀口辯인들 무어이라 말을하라 거룩하신 하느님이 온天下모든 景致를 취쏘려모라다가 萬物草만 만드럿다 白鶴의 등에올라 玉京으로 朝參오는듯 仙班에 參列하야 神奇妙景보는구나 絕頂에서 바위안고 西向으로내려보면 天女의 化粧臺가 나란이노혀잇다 天女들은 못올망정 彩香만은 남어잇다 奧萬物 草보려하고 이仙境을 도라나와 羽衣峰너머가서 勢至峰에 안저보니 參差한芙蓉들은 새羽局에 奇觀이며 一望無際 저東海는 눈아래 푸르럿다 金剛山을 아니보고 景致조타말을말고 萬物草를 못보고는金剛보앗다 자랑마라

(寫眞은 萬物草)

라디오푸로그람

九日(水曜)

◇午前七時五〇分 皇居遙拜 (第一放送에依함)
◇同七時五一分 (東)라디오體操
(同)
◇同一〇時三〇分 氣象通報 料理製法『蓄菲베친』 日用品時勢
◇正午 (東)時報 (東)輕音樂 田中常彦 月村嘉章
◇午後零時三〇分 뉴ー스
◇同一時一五分 家庭時間『扁桃腺이야기』 醫學博士 姜日永
◇同四時 뉴ー스 職業紹介
◇同六時 맨돌린合奏 一、序曲『아름다운섬』(블크作曲) 二、스케이터ー월쓰(金容鳳編曲) 三、西班牙舞曲 비텔리作曲 四、세레나ー데 井上繁隆作曲 五、마드리드의밤 마쵸키ー作曲 六、맨돌리니스트의行進曲 메자카ー포作曲 城大맨돌린클럽 指揮 金容鳳
◇同六時二五分 어린이新聞
◇同六時三〇分 趣味講演『西村間의傳說』(北鮮篇) 徽文中學 金道泰
◇同七時 뉴ー스 銃後美談 天氣豫報
◇同七時三〇分 講演『國民精神總動員週間第三日』『時局과經濟』 韓相龍
◇同八時 唱劇調 一、短歌 竹杖芒鞋 二、唱劇調 가、興夫박타는데 나、赤壁歌 새打鈴 歌手 韓成俊 姜慶珠
◇同八時三〇分 獨唱 一、新籌 토스티作曲 二、歌劇『假面舞踏會』中에서 에•리트ー 베르디作曲 三、思慕 토스티作曲 四、歌劇『椿姬』中에서 푸로반스의陸地와바다 베르디作曲 五、歌劇『파리앗치』中에서 序詞 레온카발로作曲 全壽吉 피아노伴奏 李興烈
◇九時 아나운서連作이야기(第三回) "여름愛慕" 金文輔
◇同九時三〇分 뉴ー스解說
◇同九時四〇分 (東)時報 뉴ー스 氣象通報 明日曆 翌日順序
◇同一〇時 地方으로보내는뉴ー스
◇一〇時一〇分 初步國語講座(二八) 末今彝

第一放送
◇午前六時三〇分 支那語講座
◇午後〇時五分 (東)輕音樂
◇同三時三〇分 (東)西洋音樂史 太田黑元雄
◇同六時 (大)連續講座
◇同六時二五分 (東)講演
◇七時三〇分 (城)同
◇同八時 (大)獨唱
◇同八時四〇分 (東)時局讀本
◇同八時四〇分 (釜)新日本音樂
◇同九時 (東) 物語

十日(木曜)

◇午前七時五〇分 皇居遙拜 (第一放送에依함)
◇同七時五一分(東) 라디오體操
◇同九時 國民精神作興週間에關한詔書奉讀式實況(國語)ー總督府玄關前으로부터中繼ー
◇同一〇時三〇分 氣象通報 料理 生메모 日用品時勢
◇正午(東) 時報
◇零時五分(東) 하몬드오르간獨奏 杉井幸一
◇同一時一五分 家庭時間『生活의規律化』 同德高女 孫貞順
◇同四時 뉴ー스 職業紹介
◇同六時 童謠와이야기 一、齊唱허수아비 二、獨唱그림자 三、齊唱아저(李孝永) 四、獨唱허수아비(張誠子) 五、이야기 다람쥐(韓相馭) 六、獨唱공과연(李圭燮) 七、同時대(李孝永) 八、齊唱 갈가시요 九、獨唱방아리(張誠子) 十、齊唱호끼 十一、이야기 도야지(李孝永) 十二、獨唱인형 十三、해바라기(李承燮) 十四、同내자랑(張誠子) 十五、齊唱김장 東幕幼稚園園兒 피아노伴奏 朴貞淑
◇同六時二五分 어린이新聞
◇同六時三〇分 經典解說 吳基先
◇同七時 뉴ー스 銃後美談 天氣豫報
◇同七時三〇分 講演『國民精神總動員週間第四日』 曹秉相
◇同八時 社會見學ー鎌倉保育院으로부터中繼ー
◇同八時三〇分 歌曲 一、界面 頭擧 二、弄 三、羽樂 四、還界樂 五、編 洋琴 大笒 金焦紅 金玉順 金相淳 金永根
◇同九時 아나운서連作이야기(第四回) 망내아들孝根韓 宋珍根 杖鼓 金一宇
◇同九時三〇分 뉴ー스解說
◇同九時四〇分 (東)時報 뉴ー스 氣象通報 明日曆 翌日順序
◇同一〇時 地方으로보내는뉴ー스
◇同一〇時一〇分 中等國語講座(二三)

第一放送
◇午前六時三〇分 基礎英語講座
◇午後〇時五分 (東) 하몬드오르간
◇同六時 (東) 이야기
◇同七時三〇分 (東) 歌謠
◇同七時四〇分 (東) 講演

十一日(金曜)

◇午前七時五〇分 皇居遙拜 (第一放送에依함)
◇同七時五一分(東) 라디오體操
◇同一〇時三〇分 氣象通報 料理製法 섯산적 日用品時勢
◇正午(東) 時報
◇午後零時五分 民謠曲(레코ー드)
◇同零時三〇分 뉴ー스
◇同一時一五分 家庭時間『暖房裝置이야기』 朴吉龍
◇同四時 뉴ー스 職業紹介
◇同六時 管絃樂『世界民謠集』 一、사쿠라사쿠라(日本) 二、나의太陽(伊太利) 三、스페놀라(西班牙) 四、흥스위트홈(英國) 五、시켄드(米國) 六、떡 七、을드랭사인(스코트랜드) 京城放送管絃團 指揮 洪蘭坡
◇同六時二五分 어린이新聞
◇同六時三〇分 라디오時局讀本
◇同七時 뉴ー스 銃後美談 天氣豫報
◇同七時三〇分 講演『國民精神總動員週間第五日』『銃後의防備는婦人의손으로』 總督夫人 南 慕久子 (譯) 孫貞圭
◇同八時 (東)피아노와管絃樂 日本放送管絃樂團 피아노 레오시로타 指揮 로ー젠스톡크 協奏曲F短調 쇼팡作曲
◇同八時四〇分 京畿歌謠 一、遊山歌 二、제비歌 三、小春香歌 柳開東 柳松月
◇同九時 連作小說(一)『犧牲』 ー趙一齊作 卜惠淑
◇同九時三〇分 뉴ー스解說
◇同九時四〇分 (東)時報 뉴ー스 氣象通報 明日曆 翌日順序
◇同一〇時 地方으로보내는뉴ー스
◇同一〇時一〇分 初步國語講座(二九) 宋今彝
◇同八時(東) 講談
◇同八時三〇分 (東) 時局演藝
◇同八時四〇分 (大)淨瑠璃

第一放送
◇午後零時五分 (東) 新日本音樂
◇同六時 (東)童話劇
◇同六時二五分 (東)講演(京城)
◇同七時三〇分 (東)歌謠
◇同七時四〇分 (自上海)
◇同八時 (東)피아노와管絃樂
◇同八時四〇分 (東)千人合唱
◇同九時一〇分 (東)時事解說

國手對抗碁戰 =(6)=
白 閔仲植
黑 權載衡
(四目半込出)

黑軍이要衝先據에 白戰跡이水泡로歸
權秉郁

八七	●	癸의六
八八	○	卯의四
八九	●	巳의八
九〇	○	巳의五
九一	●	午의四
九二	○	未의九
九三	●	寅의九
九四	○	辰의十一
九五	●	寅의十一
九六	○	卯의十一
九七	●	寅의十二
九八	○	卯의十三
九九	●	辰의十四
一〇〇	○	辰의十三
一〇一	●	卯의十五
一〇二	○	辰의十六

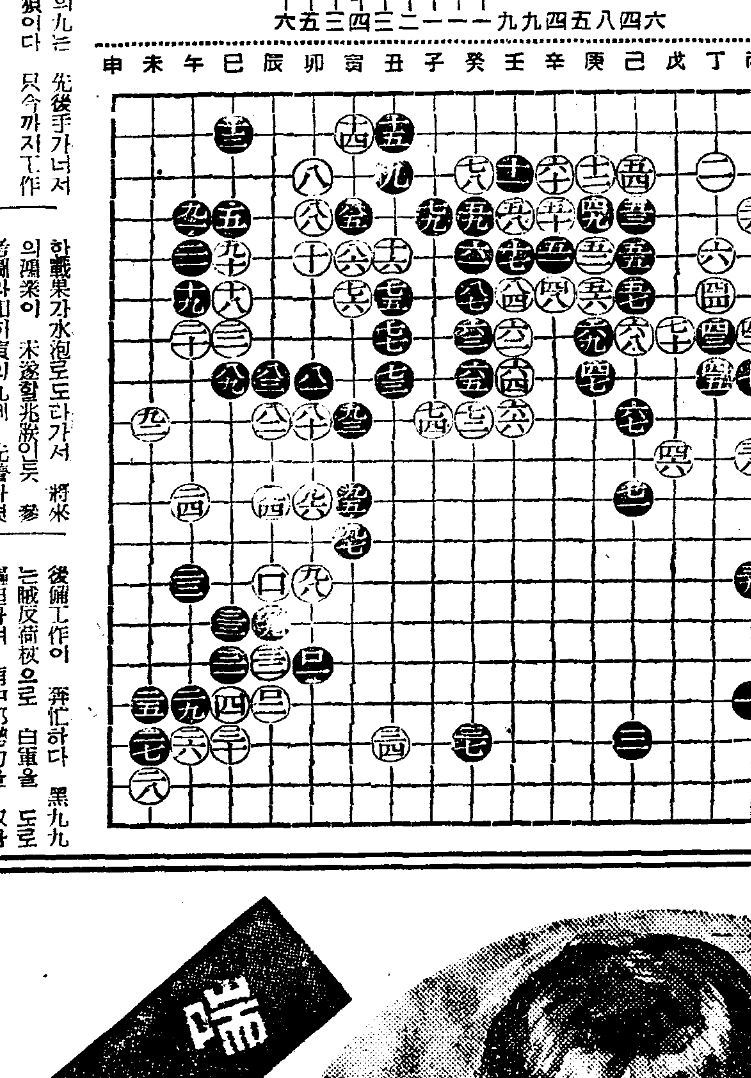

黑八七癸의六은 白邊軍을捕取할것이잇스나 中央大馬가斷絕될憂慮하야不得已잇게되엿고 白八八卯의四는 故意로직각엣지안코 最後에 着手한은 募訣에依하야捨小取大의 利圖이다 黑八九巳의八은 連營七百里大軍이 一朝陷沒할狀態이므로 灘尖上하나 白軍이左右에蹂躪을불러노핫스니 此將奈何오 白九〇巳의五는 黑邊陣을內迫하여 自陣을堅固히하고 또黑大軍을包圍할良策이니 이른바 圖南의意在北이다 黑九一午의四 東中部大軍은下回로미루어두고 邊方救援이 時急한바이다 白九二未의九는 先後手가너서서 大狼狽이다 只今까지工作한戰果가水泡로도라가서 將來의瀾來이 未逡할兆朕인듯 參考圖와如히寅의九에 先着하엿스면 黑大軍이甕中之鼠가될걸 惜哉라 黑九三이果然寅의九에 先據하니 참이것이『陷之死地而後에生』이다 白九四는上邊末의九讓着한原因으로生이도로 苟且하다 黑九五는 마치涸魚가 西江水를어더 洋洋自得한 格이다 白九六은雙立과 黑九七準出은彼此防備策에 不過하다 白九八은 修繕場化의 뒤를이어 後備工作이 奔忙하다 黑九九는賊反荷杖으로 白軍을 도로 驅迫하여 南中部勢力을 取하게되니 白의處地가 進退盃浪이다 참棋枰飜覆이 이를두고이러말인가 白百 辰의 一二點도 切斷을後慮한바이다 黑百一卯의 一五는 奕勢를 憑하야더욱白軍을 괴롭게하니 白百二辰의 一六도잇지(覆)안흘수엇다 戰蹟을 살펴보면 白의後驚之感이 不無인저

參考圖

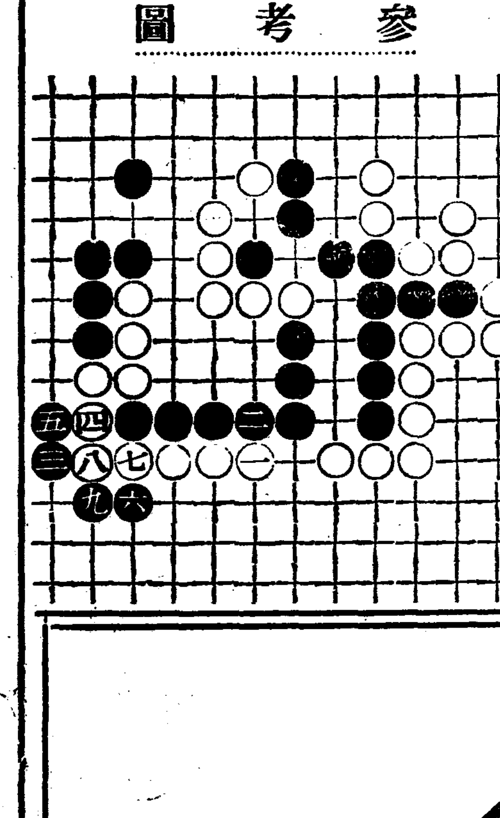

기침에잘듯고 먹기좋은약

서늘한바람이부는요새에는 어린애들께위험한 백일해 홍역기침 감기기침의특효약인「지밋신」은 구미각국에서 유명한「지미草劑」의 대표적제약으로 담•기침에 잘듯을뿐만아니라 맛이좋음으로써 약을 실허하는 어린애라도 잘먹게됨으로 더욱 유효한약입니다 또한 극약성분이 조곰도 석겨잇지않음으로 아모리 몸이 약한어린애에게도 안심하고 먹일수잇읍니다…………

그러므로 기침병중에서도 가장 고통이심한 百日咳의특효약으로 칭찬을받고잇사오니 초기에사용하시면 예방이되오며 병의진행중에는 경과를빨으게하고 심한 발작과 몸쇠약을 방지하며 밤잠을 잘자게하며 속히 고통에 셔버서나게 하여줌니다

一圓 一圓八十錢 全道藥房에잇음

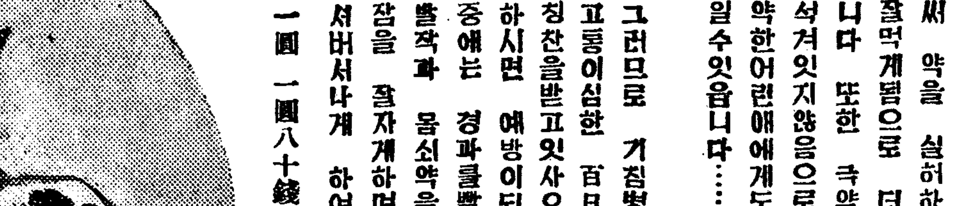

チミツシン
지밋신

喘息

요새에 더욱심한 고질의 천식에 특효한 重患用 지밋신이오니 심한發作과밤을 속히 낫게하고 밤잠을 잘 주무시게만드는「에푸에도로 지밋신」이 생겻읍니다

一五〇瓦…一圓八十錢

エフェドロ・チミツシン
에푸에도로 지밋신

氣管支
肺•肋膜

조선에특히많은 빨은기침 혈담거침에 특효한 重患用 지밋신이오니 병세를 속히 다스러줄뿐만아니라 병근원에까지 작용하는약입니다 특히 폐병기침에특효합니다

一五〇瓦…一圓八十錢

グアヤコ・チミツシン
구아야꼬 지밋신

東京•大阪 田邊商店

TY-K-83

映畫は日活
九日より特別封切
◇日活京都超大作
業平の千太郎
監督 荒井良平
片岡千惠藏 市川春代 主演
◇日活多摩川超特作
新商業征來
黑田記代•瀧口新太郎 近松里子•井染四郎 主演
世界の終り
コレット•タルフィユ ヒルウイ•クルナート 主演
◇朝日ニュース ◇ベティー
優美館

十一月七日晝間早리三日間特別興行
大衆料金 階上二十錢 階下十錢均一
每日三回興行
☆메트로映畫會社超特作全發聲 日本版
結婚十字路
리챠ー드소ー부監督
☆로이드프로超特作全發聲 日本版
ロイド笑ひ王國
하롤드로이드主演
☆松竹大船超特作全發聲
ママの緣談
澁谷實監督
近衛敏明•岡村文子•三宅邦子•高峰三枝子 主演
次週豫告 「愛より愛へ」 「密林の女王」 「鐵火の巨人」
第一劇場
電光一七四四

松竹映畫 キネマ
九日より特別封切
◇新興特作
乙女ごころ
演出 伊奈精一
風山くみる•立松晃•高野由美 主演
◇松竹京都特作
長谷川伸 原作 二川文太郎 演出
長脇差試合
坂東好太郎•伏見直江•毛利峰子 主演
◇新興大作
演出 木藤
高山廣子の男裝映畫
振袖若衆
各社ニュース

十一月九日早日晝夜二回 (晝間午前十一時半夜間七時)
アーノルド•フアンク 伊丹萬作協同監督
新しき土
小杉勇 早川雪洲 原節子 市川春代 ルート•エヴラー 英百合子 主演
エム•ペイヤ商事株式會社提供
レオジョアノン監督
戀愛交叉點
ダニエル•ダリュウ アルベール•プレジャン 主演
○朝日ニュース
次週 祖國を護る者 蒋介石は何處へ行く!! 其他
劇團霧苑座近日來演
電光三四九三番
團成社

九日より特別封切
◇ユナイト超大作 總天然色映畫
ウヰリアム•ウエルマン監督
スタア誕生
ジャネット•ゲイナア フレデリック•マーチ アドルフ•メンジョウ 主演
憧れの虹の都聖林の現代生活が始めて極彩色で描かれる
◇東寶超大作
原作 阿部知二 監督 豐田四郎
冬の宿
勝見庸太郎 北澤彪 原節子 主演
◇パラマウント社特作
チャールス•ライスナー監督
女を捜せ
ラリイ•クラブ マーシャ•ハント 主演
讀賣 京日 ニュース
千•堺•大劇